盛京時報

The Shengking Shihpao

大正九年八月二十日

休刊…中日大祭星期日

發行兼編輯人 菊池貞二
印刷人 宮川賀作
發行所 盛京時報社

論說

列强之與波蘭 (傲霜庵)

中國政局。自舊日南北對峙之局。而變成縱斷的。今則自縱斷的而剷致各省獨立之變局矣。此蓋中國政治上之遠心作用。不但與中央集權之宗旨。背道而馳。愈離愈遠。愈遠愈小。分裂之極。或爲僅有民族。絕無國家之猶太族之續。亦未可知也。以上係中國政局之近狀。然使吾人顧覽歐西者。近日歐洲局勢。亦似其間有遠心作用。進展變化。乃聯合國對土政策之漸失協調。不能一致。即對土和約。迄未簽印。此其見端。若夫列强對波態度之支離滅裂。則彰明較著。更無可諱者也。今則波蘭首都瓦索已失守矣。吾人於法俄會。審察列强與波蘭之最近關係。未必謂爲無益之事。請聊其說。

波蘭之復活獨立。在地理歷史民族上。固有獨立資格。亦係該民族多年之希望。然波蘭現在所以恢復主權。竟能獨立者。實爲聯合國在巴黎會議議決之結果。本非波蘭實力恢復之也。故自有巴黎會議以來。波蘭之興廢榮辱。聯合國均有責任。其對波態度。務須維持協調主義。詎近日英法美意等列强對波政策。異常紛歧。莫衷一是。其間毫無協調之可見。換言之。則聯合非聯合之模糊的局勢。刻已變成各國本位之利己政策。若波蘭之利害休戚。殆若罔聞。微論英法哈伊士會議之結果。其態度極爲微溫的。據彭決議界。罷英法方面。除以軍需及熟練將校接濟外。並不派兵援助。認爲必要之時。遣派艦隊。實行對俄封鎖。是於波蘭國都將失陷時之決議。英法之與波蘭。可謂不啻視若路旁之人矣。惟此項決議。雖係微溫的。然其間仍有聯絡之可言。至最近則似聯絡已絕矣。英首相魯伊特喬治。頃在英議院。爲關於波蘭問題之演說。洋洋千萬言。頗聳世人觀聽。然其命意之所在。究難捉摸。據云俄過激派方面之要求若爲正當。則波蘭宜承認。俄國若欲破壞波蘭之獨立。則英國萬難假借。然而尊重波蘭獨立一事。係俄過激派政府之所一再聲明。故英首相之演說。一言以蔽之。則可謂不助波蘭。而反左袒俄國者矣。此蓋未始非英之勞働黨及自由黨。希望與俄開始通商。不復願與其搆難之所致也。至法國則與絕。公然承認南俄烏蘭奎兒將軍之政府。而烏將軍爲反過激派。則法之對俄政策。視英全然相反。其間無復聯絡之可言矣。

美國之對波態度。視英法更爲不同。乃雖痛惡俄過激派。然對于喬治主張之倫敦會議。聲明拒絕。據節令駐意美國大使發表之聲明。謂俄國健全分子。宜亟依據眞正民意。起設立憲政治。嗟乎。是觀歐戰末期威爾遜倡導德國革命之聲明。殆同出一轍。確係美國外交上之慣技矣。可惜今日形勢。視往年適然不同。想過激派政府。亦對於此項聲明。當一笑置之。至意大利對于波蘭甚無利害希望。對俄通商孔殷。是以其對波態度。頗爲淡淡。要之列强雖皆深恐波蘭之過激化。然以不願犧牲己國利害。再行投入戰爭漩渦中者。惟最當注意者。爲各國勞働界之態度。即若英法德及捷克斯羅巴克等國之工黨。均揚言謂倘取干涉該國。向波蘭及俄境輸運軍需及軍隊。則所有鐵道及其餘交通機關。當創實行總同盟罷工。就中雖難保無故意煽惑。藉以爲不能赴援之詞者。然列國工黨對于波蘭問題。採取一致態度。畧可斷言。最後俄過激派眞意如何。爲極重大之問題。由吾人觀之。俄之意固不在侵害波蘭獨立。但欲暫取瓦爾索。佔構和上之有利地位矣。惟俄波媾和。倘能成立。則列强對波關係。及對俄承認問題。將如何進行。是亦饒有趣味之當面世界大問題也。俟傑列寒之得意蓋可知耳。

美人經營飛行 (傲)

皖負直勝。張驕吳儐。屬蝸角之爭。本不値一噱。然至其禍國殃民程度。固有不忍言者矣。惟無論中國政爭如何劇烈。外人之謀中國者。節節進行。則未曾中止也。聞喀智斯式飛行機。十五日由上海開駛。前往香港。是爲美人在上海至香港間。按期飛行之試驗。夫國人內爭如彼。而外人飛躍如此。今日彼此尚不相涉。然羅保空中之怪音。他日不使國人氣極氣死耶。

羅馬至東京間之大飛行

駛抵東京時之歡迎圖由左起馬謝脅中尉駐日意國大使馬列徳侃長喀巴尼曹長費拉林中尉

英報論中央之近局

▲密謀爲進步黨人所爲
▲吳佩孚被人視若蛇蝎
▲張作霖撤兵之作用

字林報八日北京解剖報員通信云直軍戰勝後有合民意以改良政治之機會今乃日去日遠張作霖乘攫權之危機目下似已較少但舊式政治機械現復迅速進行將可藉以完全刷新中國之一種戰勝變爲不過政黨陰謀間之小小波瀾亦作無現於表面上遵守其諾言吳佩孚爲中國最好詐之一政黨之政治術士所圍繞而進以種種甘言靳雲鵬從事聯絡新派與舊派大總統則護其朋友即安福部之一起人與領袖而同時則搜捕此等領袖手下之黨徒總之種種情形皆趨向一種使武人與政客完全滿意之解決而與吳佩孚爲中國所持之民治主義則毫無關係焉在此項大事業之中其一大部分之思考及密謀乃爲前此著名之進步黨所爲此黨之歷史及性質凡熟悉民國成立以後之政治史者皆知之該黨係其他各政黨中之叛黨者所集合當日之聰明而無忌憚然無實力故恒願依附任何卓然特出之領袖爲之奔走贊助而換取一小部分之政權沾沾自喜該黨曾兩次爲袁世凱及段祺瑞先利用之而後拋棄之袁用之以解散舊國會阻撓法之製造當時中國民治主義略有萌芽而進步黨人與高米烈狗狄克退多者之意勞力撲滅之以博得少許報酬爲滿足迨張勳復辟失敗該黨又助段祺瑞曾台操持政柄最後軍閥厭忌該黨之翻覆卒排斥之而安福俱樂部代之以與當小徐與親日首領曹汝霖陸宗輿連絡時有友人責之小徐答稱因進步黨人陰謀太甚彼不得不別尋新同志云進步黨既失勢孟重握政權之志不衰迨去年新文化之運動大盛該黨更乘機鼓吹激進主義學生運動初起該黨即在北京組織一國民外交協會以林長民爲領袖熊希齡爲護法竭力引誘學生及商民加入該會成立未久學生及商民即脫離政治作用相率避之若浼該黨計窮乃又失敗迨吳佩孚起而干政直皖戰起該黨又得一機會分派黨人在天津運動曹錕曹銳使聽從彼等之計畫另有一陰謀家則營緣而入吳佩孚之幕中同時運動直系各領袖推熊希齡爲總理直系不同意乃又提出張一麐張則屢至吳佩孚軍中獻策凡京中各項舊政治家咸倚張氏以欺蒙此第三師長使彼不明京中之實況並竭以阻止吳氏與其他武人衝突俾可操縱政局云吳佩孚於星期四日晚擬同鄂州與其參謀員討論一切或且與馮玉祥相會商量如何實徹其改革計畫之方法北京因而大猜疑恐各武人間又破裂蓋除吳將軍外其他武人均與大總統協定反對吳之國民大會等計畫也靳雲鵬之復任總理曹汝霖陸宗輿之得保護段祺瑞與曹錕張作霖二人到京後之互相慰問皆使人恍然知吳必反對此「改造」之政府視若蛇蝎又知各舊派武人方面若一有鹵莽之舉動則吳必一怒而使京畿區域內再起一度之戰爭此種推測皆極近事實蓋張作霖與吳佩孚曾各擬有通電爲曹錕所捺擱並力勸吳氏勿到京一行以息謠言吳遂於星期五日到京同日即出京吳與張作霖靳雲鵬會議時如何情形不得而知據直奉兩方機關均謂彼極其融洽張作霖對吳尤殷勤兩方並派員至各使館報告張吳極爲親善各報且謂各督軍均表示贊成國民大會計畫此說或非子虛大約進步黨人于吳氏臨出京時在車站上告吳各督軍確具此誠意亦未可知而吳氏之是否相信若輩之言中國之前途實繫之矣通信員上文已言之張作霖現已踐其諾言將其軍隊移出京畿區域馬兵已出發砲兵亦徐向天津出動矣吳佩孚之有害于舊黨全在彼能陳師鞠旅實行作戰而其能引起公衆之熱心贊助亦全在此種物質的示威運動彼若無一敵軍可攻打則失其效用彼決不能攻打雖衛之北京以招公衆之怒換言之吳若失去一可見之敵軍祇成爲一任興之政治家以一人而與有經驗有組織之舊黨相抗更進言之則在和平時代吳若無錢無確保持其軍隊鼓其自豪事乃至易今張作霖撤兵回奉即作用蓋即如此也夫改造之政府使吳軍因不得餉則自然決乎不離而進步黨則設法舉吳氏入于無益之政治陰謀使失國民之信用又該黨所優爲也以上所述爲吳氏後日之地位吳在政治舞臺上爲一新角色倘彼能運其材知自拔于上述之地位則吾人可謂中國確能得一眞正領袖人物反之如竟爲政治陰謀所乘從此無所表見則在將來歷史上亦不過爲一種頭腦簡單而不幸之熱心家而已

奧約全文披露(續)

第二百四十四條 奧國宣言承認凡在一九一四年七月二十八日以前或以後至本約實行之時由奧國或舊奧匈君主國與俄國或與任何國家或政府其領土曾爲俄國之一部分者或與羅馬尼亞所訂之條約契約或協議均當爲無效

第二百四十五條 自一九一四年七月二十八日起倘一協商或參戰國俄國或任何國家或政府其領土曾爲俄國之一部分者因軍事佔領或任何其他方法或任何其他緣由經任何公共機關之行爲曾不得不以無論何種性質之讓與權特權及優遇允許或任其允許以與奧國舊奧匈君主國或奧國人民此種讓與權特權及優遇均當然爲本約所取消

若因此取消而發生要求或賠償無論如何不得由本約辭除義務之協商及參戰各國或各國國家或政府或行政官吏擔負

(未完)

哀情短篇 爭不成雙 (二)

雁字數行。蟬聲幾度。一年容易。又是秋風。秋樹含烟。滴瀝離人之淚。秋螢照影。銷殘思婦之魂。傷哉秋也。悲哉秋也。任那風光到眼前。令人總覺太淒涼。際此天地皆秋之時。黃浦江畔。餘楊樓頭。有美一人。手把小影。喃喃自語。如醉如痴。鏡中人我服佩劍。氣宇傲岸。年可二十許。不問而知爲鏡裏情郎也。女把而思。思而歎。且歎且言曰。郎乎。天涯作角。海滋山陬。汝今果安在耶。蓄耗頻仍。腸欲斷。言未終。一雛鬟豢然入室。笑語女曰。好姑娘。胡勿睡。夜深人靜。月落烏啼。外間西風刺骨。名英芳草。弱不勝寒。姑娘獨能耐耶。女本雙眶含淚。驟聞婢語。放聲大慟。婢勸止之。女復自語曰。曉芙。曉芙。汝何命苦乃爾。生不可。死又不可。不生不死。活受傷苦。是何凭駛而至於斯。時窗外風聲益劇。如嗚咽。如愁吊。揚抑嗚蟲。聲更凄楚。若助曉芙之悲使者然。婢復語曰。姑娘當自珍重。夫人畢生期望。盡在姑娘。姑娘而戚戚不歡。重傷夫人心矣。曉芙曰。儂寧不知。所以忍痛偷生者。爲生我者計耳。不然。授授塵寰。吾復何戀。而不作絕人逃世之行耶。言次。淚又如雨而下。小婢目瞪舌結。欲勸無言。相對默然者移時。曉芙囑婢往寢。婢乃太息而去。女姓許。名曉芙。寧郡人也。幼失所怙。依寡母而居。母無他出。僅此掌珠。愛護之情。甚於心頭塊肉。曉芙年七歲。母教之讀。通文墨。解吟詠。以南威之艶色。具道韞之清才。見者靡不稱羨。女母選婿綦嚴。年逾二八。猶復待字。彼天眞爛漫之女郎。覺世間最可戀者。惟有老母。亦未嘗願有夫婿。特女母則謂女無了角終身之理。鏡台待聘。終當適人。第求放開慧眼。善相天下士耳。邑有王生豪伯者。肄業於陸軍中學。年少翩翩。英名藉甚。與許氏有選親。會遇曉芙於某處。一見傾心。遂存綺思。特挽冰上人。向女母求婚。母素聞王生賢。意頗贊許。商之於女。女曰。兒不敢專。在家從母。自當母言是聽。言次紅暈於頰。芳心一點。如懸旌之搖搖。別饒歡情。母見女意如此。竟允來使。納幣之禮成。兩姓之好定。並交換攝影以爲證。(未完)

廣告

滿鐵定期船 大連出帆廣告

青島上海行 神戶丸 八月十九日午開 航青島上海行

上海行 榊丸 八月十四日正午開航上海行

▲以上兩船均設有無線電信局

滿鐵埠頭事務所

海運課 客荷取扱 丸二商會 大連監部通二丁目 (電話二六四〇、一八五五)

日本郵船會社 大連出帆
太沽牛莊行 八月廿三日 竹島丸
門司神戶行 八月廿一日 高砂丸
代理店 三井洋行大連支店
乘船票請至本所購買 由本出張所自賣如有坐客 電話四六二〇、〇一

醫士 婁介福廣告
延生堂醫士婁介福今在小西關路南新張開設延春堂新修門面三間俱照洋式建築內容一切煥然一新各種藥材新購地道物眞價廉今擇舊歷六月十七日開市承蒙諸大君子光臨賜顧敝號謙誠接待以達提倡之美情特此佈告 本堂主人謹啓

李雁汀鑒
兄相從十年毫無疎失此次之事家兄因知別具衷情今果不謬兄經辦事務他人不知頭緒始人之累諒必不爲望速出來清理縱有短虧大家儘可籌商決不使兄一人爲難此啓 金鼎樞

聲明準禁治產
鄙人王慶一有子王景成字惠曾現年三十三歲性質浮蕩揮霍無度屢戒不復悛因思鄙人年近六旬只此一子若聽其任意所爲則小康之家必至敗落奉養無人後患何堪爰在遼陽地方廳以準禁治產聲請立案除蒙照准外特登報端望中外人士此後爲如與締結種契約並一切法律行爲均歸無效未週知特此廣佈 遼陽城東南黃土崗王慶一謹啓

寶榮公司 奉天小西門 撫順塊煤 煙臺燒煤 電話自二二五番 中五五號寄

奉天儲蓄總會添股廣告
本會原議以三萬股爲足額不再多增早已如數招足近仍有以未入股者爲憾紛請加入却之寔難故昨開董事會議決定續添二萬股每股加公積金二元共收小洋三十八元須一次繳足無論新舊股東一例辦理以十年十二月底爲截止之期各界人士如願添股時務望早臨幸勿失此機會特此公佈以便周知

罪弗自殞禍延
顯考張府君魁廷公痛於夏歷五月初五日午刻壽終正寢擇定夏歷八月初八日發引 祖塋安葬叨在
族友寅世戚 誼恐未週知用登報端哀此訃
聞
棘人張煥相 泣血稽顙
如蒙賜唁請寄奉天撫順東營盤福慶裕轉新屯張宅

不孝男祖蔭等罪弗自殞禍延
顯考
清封榮祿大夫二等嘉禾章奉天督軍省長兩署秘書署理奉天民政司民政使花翎特用道補用知府國史館協修翰林院編修庚寅翰林己丑進士戊子舉人己酉庠生鼎臣公係府君諱百斛痛於民國九年七月二十九日即夏歷庚申六月十四日子時壽終正寢距生於前清同治三年十二月二十八日吉時享壽五旬有七不孝祖培昕夕侍側不孝祖蔭祖澄在江省供職軍民兩署秘書聞病星馳回奉親視含殮成服謹奉慈命扶柩珠林寺浮厝叅係
年世寅友戚 誼哀此訃
聞
孤子孫祖蔭 祖澄 祖培 泣血稽顙
齊衰期服孫祝 泣稽顙
初七日開弔 初八日作宿 初九吉時發引 禮經番經道經

請看開魯縣暗無天日之大賭案
世未有警察而敢抄殺無辜者有之自開魯始開魯警佐士義衆與孟昭全有仇常思有以報之更兼開四王謀搶定抄殺宗旨本年二月十五日該警佐擅派馬官韓英臣姜連茹蘇成海巡長高鳳梧張儉等督帶警兵二十名下午三句鐘時到孟家口稱打尖孟二即昭全不知其詐正忙迫招待際韓英臣大呼動手各警兵分佔南北院先將孟大在南院綁縛不容通過次將孟四在北院正下屋用手槍擊斃後將孟二相繼在小屋房門用手槍擊斃後將孟大帶到西沙坨坑內連擊數槍而斃兄弟四人一時殞命孟家婦女哭聲震天韓姜等大怒又打傷孟家婦女二名韓姜等心猶未饜帶兵找到學堂殺其子姪房教員長跪哀求未下毒手孟五出外討債得免于難殺興方毀貪心頓起霎時遂將孟家牛羊騾馬衣飾糧石錢財等項抄搶一空計共八十萬元上下之譜甚至雞犬留並將門戶扒去礎磨拉去婦女坤鞋亦一併攜去臨行又帶去牛官沙四哈一名孟氏親屬阿四八頭一名不動交縣用何酷刑逼供韓姜等復赶爲乡四爲孟家栽贜又以抗拒官兵等情蒙蔽上聽縣知事張子良一介書生天良尙在初聞此案發生本煩雷厲風行認眞議罪詎該士義家資巨萬富埒豪王不知如何運動竟任伊等逍遙法外張知事得以幾括席捲辭色宰而甘作富翁去矣赦知事靑雲前來接替適馮心又爲該運動由興業銀行撥交現大洋五千元交現五千元該知命利智昏竟將士義張儉二犯宣佈無罪此外高鳳梧蘇成海姜連茹韓英臣等或判一年徒刑或八個月徒刑又判刑不執行仍然在外充差孟二妻楊氏不服上訴熱河都統電令展開長查辦該警佐又賄囑孫禹忱金錢運動展公孫禹忱觍而無言徒士義銅臭無用臟綱展公認眞查明據實呈覆未幾接奉回電除高鳳梧解奉在通遼槍斃張儉脫逃外至于匪士義韓英臣姜連茹蘇成海等展公咨縣送營各加手梏腳鐐立派馬隊百名解送熱河該犯等食息雖在人間性名已登鬼錄運動力尙可恃哉是案也除曹獄官霖宣李隊官雲亭未受賄外縣署前後兩任以及上下人員未有不受賄者設非展公廉明該犯等勢必漏網我開魯將無天日矣世有權力諸公有以展爲法以敖爲戒天下庶無冤獄乎
開魯縣各界公啓

雁汀君鑒
啓者使君待君義逾手足君今害彼至此歎雖措齊命將不保務望速出諸事好辦昌完全擔保如再不見君及君之家屬必難免也
熾昌泣告

◎聲明 低利放欵限期從緩不分中外莫煩介紹
奉天十間房 株式會社 滿洲殖產銀行 電話自五二八番
營業課目 ○低利放欵○經營農業○受託土地之管理及處分○貸借土地建築物之買賣及賃貸○辦理各種債票及股票○保證事宜○代辦商業行爲

日本自動車學校 東京蒲田
本校爲養成自動車運轉手修理技術師及販賣員而設本科四個月卒業實習科兩個月卒業速成科一個月卒業每月開始教授一個月以上卒業者無試驗入學校外生可以隨時入學案內書一冊函索郵寄

聲明生意閉止脫離關係
啓者鄙人等在山城鎭東街設立永增祥染房歷有年矣近年間因年景蕭條生意賠累甚鉅經鄙人等將賠欵掃數償淸至歸絶賬目一切兌與史福新名下改號福源涌自聲明之後倘再有永增祥期條或私債號欵等等情形與鄙人等無涉恐未週知特此聲明
山城鎭永增祥股東 慶和成 增順祥 代表干岫亭謹啓

遼源縣晉升公集錢號活期存欵廣告
敬啓者敝號爲擴張營業發展金融起見擬定活期存欵謂於存欵之時不定期限有則存之用則取之不加限制惟活期月利一分如願定期存者請至敝處面議可也利息格外公道手續無不捷便恐未週知特此聲明

煤局 東亞公司 奉天小西關 電話一七八
各樣煤 義昌號 奉天新市街 電話七四五番

招商局圖南快輪准於舊歷七月六日(即禮拜四)由營口開往煙台上海
代理客票店大西門裡眞正稻香村

中國局勢

政府發表裁兵計劃（十八日發 北京專電）
政府發表裁兵計劃如下
第一期邊防第一第三第十五各師全部第二師半數西北邊防軍之三混成旅張敬堯之兩師四旅全部吳光新之六旅全部
第二期各省均行裁撤兩旅

直系諸公乘時崛起（十八日發 北京專電）
當局內定令潘復爲財政次長兼鹽務署長張弧爲幣制局總裁現任直隸財政廳長汪士元爲財政次長現任直隸教育廳長爲教育次長又電云本日命令財政次長潘復兼任鹽務署長令教育次長張弧爲幣制局總裁

北氛稍熄南亂又起（十八日發 北京專電）
據漢口密電云北氛稍息南亂又起勢所必爭者厥惟武漢現在湘鄂聯軍組成長江形勢指日發生大變

武鳴注重法律問題（十八日發 廣東專電）
軍政府傳出消息陸榮廷對于軍政府之急謀統一雖極表贊成但仍主張注重法律問題俾無背護法之旨趣

尼港調查員之踪行（十八日發 東京專電）
據哈爾濱電稱尼港事件中國方面調查員陳福氏一行十二名已由哈爾濱出發遄赴海參威

新國會將自然消滅（十八日發 北京專電）
國會議員向副議長劉恩格要求繼續開會討論九年度預算即被拒絕由此觀之議會不免于本月杪自然消滅

淘汰冗員節減經費（十八日發 北京專電）
本日大總統令廢除官制以外之職員並淘汰冗員以資節縮經費

李秀山之和議主張（十九日發 北京專電）
李純關于和議事件致電靳總理略云地點定爲天津承認溫宗堯爲南總代表並各省議會及總商會均派代表一名參與該會云云

處置邊防軍訓練處（十九日發 北京專電）
邊防軍訓練處決定關鎖所聘日武官決定一律解約回國

鮑吉督出京回任（十九日發 北京專電）
吉林督軍鮑貴卿于十八日啓程回任

禁止各報登載軍事（十八日發 廣東專電）
軍政府早已準備攻閩刻已禁止各報登載軍事消息

處置謝軍入境辦法（十八日發 北京專電）
政府電飭孫烈臣及中東鐵路督辦公所均云謝米諾夫軍倘逃入滿境須即解除其武裝

外交部增加次長說（十七日發 北京專電）
外交部擬增加外交次長爲兩員

歐美時事

英法意協約已成立（十三日發 巴黎來電）
英法意三國關于劃定在小亞細亞佔地界綫之協約業已解決此項協約之目的係援助土國發展其經濟並爲組織各項事務機關該協約簽訂時凡訂約各國均須派代表在土國國際委員會列席又規定條件關于（阿那多利亞）鐵路之工程及在土國境內（巴格達）鐵路之支配

波京失陷未得確悉（十七日發 倫敦來電）
此間盛傳瓦爾索失守之說但據當局云尚未得確實消息

法國拒絕對俄國交（十三日發 巴黎來電）
對于發至波蘭之美國通牒法國總理米列蘭氏之回答全文業經公表據該回答法國政府與美國政府之意見全然一致非認勞農政府全然不代表俄國國民且過激派政治否認名譽及信義之一切主義法國政府不能與之決意破壞法國之制度之勞農政府結公式之國交關係

俄阿雙方調印和約（十六日發 倫敦來電）
據莫斯科通告謂俄國現已與阿美尼亞簽押和約

德俄締結同盟風說（十三日發 巴黎來電）
據維約「咳拉爾德」報云德國與勞農俄國業已締結軍事政治經濟的同盟該同盟之目的在欲顛覆別爾撒伊由和約（對德和約）恢復戰前之德國國境又云同種之同盟復締結于德奧之過激派於匈牙利援助波蘭時對于匈國將執對敵行動

海員會議宣告議案（十四日發 巴黎來電）
國際海員會議現已決定議案宣告謂因阻止將來戰爭海員擬拒絕運輸軍隊及軍用品此項宣言將適用於俄波之戰爭

濠相贊成繼續同盟（十五日發 倫敦來電）
西島尼電澳洲藏相「沙朱謝夫庫克」氏對於日英繼續同盟已完全諒解而發表其贊成之意見

德國對激回答內容（十三日發 伯林來電）
德國對于激黨之要求現已答覆謂德國按照嚴守中立辦法將仍繼續禁止波蘭軍隊於德國內地

蘭將軍大敗過激軍（十三日發 君士旦丁電）
據克里米電稱蘭及爾將軍已將紅軍第十三隊擊敗捕獲俘虜四千名大礮三十一尊及各項軍用材料蘭將軍之艦隊已開礮轟擊鳥脫芝高夫以便開通（得熱普爾）河道

英國承認勞農條件（十三日發 巴黎來電）
據巴黎泰布士報載莫斯科消息云英政府現已提出承認俄國勞農政府之條件如下（一）俄波兩方戰事無論直接間接均須停止（二）兩方軍民俘虜互相遣送回國（三）關于彼此所受損失之賠欵應另行訂約英國對于此項賠欵及關于承認恢復英俄通商之條件查上列各項條件擬不要求即行解決俄國勞農政府現已概予容納

美對蘭及爾之態度（十三日發 華盛頓來電）
美政府對于蘭及爾將軍雖有表同情之趨向但或未能即行承認除非有直接關係之必要屆時當再暫行承認美政府關於波蘭問題現似仍未決定俟列強答覆美國之通牒後再行考量云云

競技會日選手大勝（十五日發 安杜瓦布電）
阿林比克競技日本選手熊谷氏勝得西班牙選手阿龍索氏「□」氏與抹其殊選手

激派報載波京失守（十五日發 倫敦來電）
據過激派公報云瓦爾索確已失守

美國承認婦人參政（十四日發 舊金山來電）
與指十州婦人運動獲得參政權遂致憲法決定修正是以美國全境承認婦人參政權

西亞利問題

軍事委員行抵威市（十八日發 東京專電）
駐威日軍事委員已于十五日行抵威爾夫按

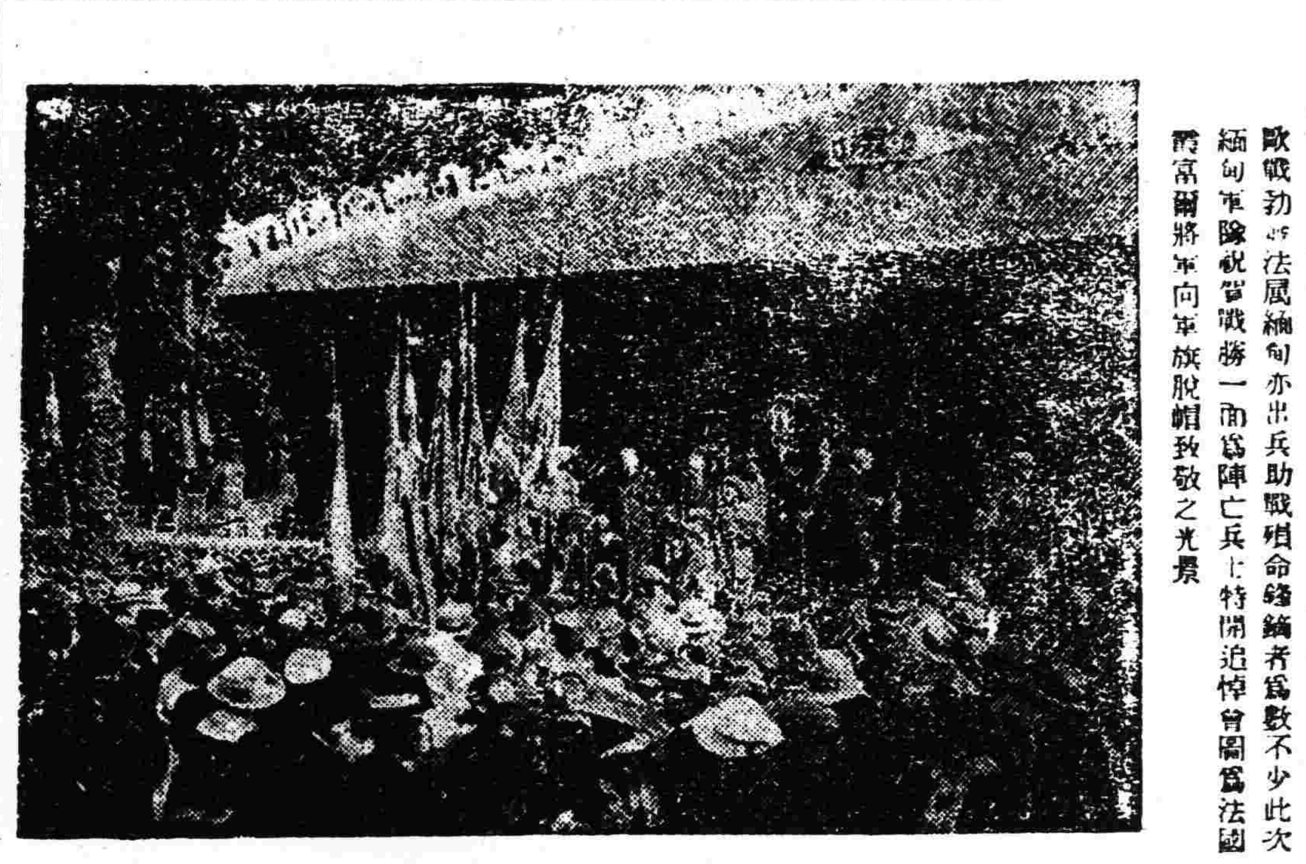

法屬緬甸兵之舉行追悼會
歐戰勃發法屬緬甸亦出兵助戰殞命鋒鏑者爲數不少此次緬甸軍隊祝賀戰勝一面爲陣亡兵士特開追悼會圖爲法國爾富爾將軍向軍旗脫帽致敬之光景

任定尼案調查委員（十八日發 東京專電）
關于尼港中國砲艦砲擊事件其共同調查之日本委員外務省任命派往同地之花岡書記官陸軍方面任命多門上校及土肥原少校海軍方面任命內田上校及澤本上尉均經內定

日本近情

各地方水災之慘聞（十八日發 東京專電）
備後水災實爲空前之慘劇淹沒熱地三十町死者十四名高知市連日降雨不止漲水頗大具水面遠兩家之屋危險迫在眉目步兵四十四聯隊刻已出動一中隊以資救濟岡山廣島兩縣自十八日夜豪雨因以致堤防潰決山岳崩壞掩失家屋橋梁無算死者數十名被害頗巨高知縣阿部知事前于十四日赴鄉視察森林途行至途中水勢暴長現尙困居山中
九州之水災異常劇烈就中小倉市附近尤爲浩大死傷者頗亦不鮮備後沼隈郡之水災實爲從前所未見瀨戶村之全遭湮滅死者十四名重傷者五名
高知縣之水災爲百年以來所未曾有惟因電信電話均梗阻不通其詳情尙難深悉
愛媛縣南宇和島郡地方因水災致死者八名

沖繩突遭火山浩劫（十九日發 東京專電）
沖繩縣□□（電碼不明）島突行噴火住戶四十家慘遭全滅

改正對德郵滙規則（十八日發 東京專電）
遞信省改正對德郵滙如下
一口限爲三千四百馬克以下（前者一千馬克）料金每一百六十馬克乃至其端數徵收二十仙（前者每百十馬克乃至其端數徵收十仙）

臨時樞府會議內容（十八日發 東京專電）
本早臨時樞府會議在宮中開會副議長各顧問及各大臣均行參與將各省官制中之改正案及內務省添設社會局案可決通過

臨時外調即將開會（十八日發 東京專電）
臨時外交調查會觀察對華問題之進行狀態定于廿五日以前開會

逮捕謀害美員罪犯（十八日發 東京專電）
陰謀暗殺美議員之亮森到等十名已被逮捕現在訊究中聞其計劃頗有根底連類當局常陸續被捕

薩案通告發表在即（十八日發 東京專電）
日美兩國關于薩州佔領之通告書定于月內雙方同時發表

中東回答撤兵預聞（十八日發 東京專電）
中國政府前者非正式要求日本撤退中東路沿錢日軍現在外務省研究對策中不久即當說明日本意之所在並回答駐兵之出于萬不得已

治安法案可望撤廢（十八日發 東京專電）
前爲議會的問題之治安警察法第五條第二項撤廢案頃聞內務省略定撤廢當在下次議會提出

日皇健康定期還宮（十八日發 東京專電）
現在日光避暑中之日皇玉體異常協和當于九月二十日左右還宮

裁判所須復行增加（十八日發 東京專電）
司法省前于大正三年度實行行政整理以致地方裁判所及區裁判所之被撤廢者不少近料最近司法事務遽形增加積案甚多加以辦理不能敏浩已有恢復該裁判所及增加法官之說刻已決定于十月實行此項計劃即當任定必要人員

命令專電（八月十六日）
▲大總統令
▲趙玉珊例據吉均加陸軍少將銜此令▲陸軍部呈請授楊佩培爲陸軍步兵中校丁宏荃爲陸軍步兵少校均照准此令▲黃榮良汪士元王鏞芝均晉給二等文虎章容貿劉參炭趙爾寶閻桐鈺家駒均晉給三等文虎章陸長佑賴鄰章嘉禾均給予四等文虎章此令

南北問題之鱗羽
和議總代表改派李秀山督以後軍府曾經表示歡迎聞已有電邀柏李總代表處請其表示誠和意見以便接洽並另派員赴滬催促唐少川從速交卸總代表之職以便溫總代表早日到滬與李接洽一面慰留各分代表無生去志聞其預擬之條件爲下列之六項
（一）廢協定二十一條（二）承認舊國會被散後續提議各案（三）承認各省自主期內軍政費（四）統一後實行軍民分治（五）各省軍民長官爲國出力及陣亡者分別賞恤（六）撤安福禍魁職
據中央以李總代表迭次來電皆謙虛不肯以全權自居故有局之意即欲舍去滬會之形式由李總代表自由進行相機辦理並承認溫爲岑陸代表將來即與商酌粵桂各事惟滇黔方面恐溫不能代表即欲商得唐滇督意旨同時承認唐少川總代會商滇黔各事以期早日解決即時統一惟滇督意旨如何是否即行承認此種辦法殊未可知云云又聞李總代表日昨亦有電拍致西林催促溫宗堯從速到滬協商一切並云先派分代表施愚赴滬與章士釗等預爲接洽云云但據香港電訊唐事宜並商得滬上孫唐伍諸總裁之意即日由滬籌發在滇議員赴重慶川資每人二百元以便與唐冥賡同赴重慶聞已得滬上之協助此次業已籌好寄滇大約日內在滬議員即行偕唐同赴重慶云又聞刻下李總代表對于和議進行已大有進步昨日李總代又有電到京催促各分代表即日南下赴寧並謂方樞既奉令毋辦分代表出缺是否應即遴派特請示遵行云云又聞晉王子春關于和議問題亦有一通電一面並分電西南初服云

奉天省議會會議速記錄（續）
四十一號（常耀松）姑准成立之姑字宜改爲應字（衆贊成並贊附付表決）（主席）贊成此案者文全文請起立者多數通過四十三號（高國柱）本席提起臨時動議前次大會對於新民農務會苛收農捐案請取消由不甚正當討論結果仍否請免除管委託本席起草致財政廳公函業以出之會辛未得印佈僅將原稿同大家宣讀以便修改討論（讀畢）（衆謂文甚妥叶無討論付表決）（主席）贊成此項否文者請起立者多數通過（主席）按議事日表第三案爲省長交議留日實業學生學費追加預算案初讀（衆謂追加理由具爲正當可省略審查即開二讀會無討論請付表決）（主席）贊成此案者請起立起立者多數此案成立（衆謂可省略三讀）（主席）按議事日表第四案各省長交議海陽縣收捐處追加九年度預算案初讀四十八號（張元俊）本席不贊成此案盍預算案甫經成立尙未香出即來請續後他縣均援例來請則預算無成立之希望故本席當不敢贊成追加二十四號（王明潛）四十二號（馬恒昌）附議一號（馮景異）本席對于此案略有說明海陽縣收捐處從前四路均有分處自九年度均行歸併辦公人員如無三十餘人決難辦事現裁減至十四五人故請求通融該處委員亦知預算甫經成立漸邀允准惟辦事無人殊形棘手來請追加實出于不得已其尤難者該縣預算有修橋費數千元經本會一筆抹煞橋梁不修則交通斷絕可否將此費准予增加再辦公費削減太多亦斬將事交通五十九號（王昌年）此案當審查預算時已經交到本會則與各縣一律故未准追加深恐有困難情形故於咨文內已敘明於事後准其聲請二十四號（王明潛）渠意在興賣但建設橋梁係屬慈善事業臨時募捐亦無不可爲不能以慈善事業波及預算云款點收捐處經費已爲全省之冠自不能再行追加六十三號（佟朝春）修橋費收捐處于本年業已包出必須交付本會無不准增加預算亦可將此項橋費准予增加五十五號（孟宗璈）本席行所諮詢預算內有無修橋費如無修橋費收捐處經費按照標準表收數在三十萬以上者准列支六千元遼陽列支不過稍有奇零海陽收捐欵與遼陽同列支在七千元以上滑出千餘亦屬格外通融不能再事增加破壞預算至于修橋本席附王君議本係慈善事業非在收捐處範圍內列預算否無甚關係臨時事與橋梁有關係加不稍爲變通橋不能復修請同人注意二十四號（王明潛）修橋費萬不能准其超加如一經允准則該縣開原興京等縣將紛紛來請該縣等缺損愈非常之多將何以應付（衆謂可付表決）（主席）贊成此案成立者請起立起立者無此案否決（主席）由秘書處宣讀文書畢（衆贊成）（主席）按議事日表第五案爲省長交議新民縣林業勸導員追加薪俸旅費案初讀六十號（吳廷奎）此種追加更無理由應予否決（衆謂無討論可付表決）（主席）贊成此案者請起立者無此案否決（主席）由秘書處宣讀文書畢（主席）按議事日表第六案財政廳查覆省長交議九年度省地方預算案繼續二讀十二號（張成策）同人對於此案有主張核減者有主張不減者本席主張酬時辦法對於師中各校雖各仍舊惟對小學教育事核減將大洋改爲小洋或將教員薪俸減去一月同人以爲何如（未完）

志仁堂雙層化積膏

此膏專貼男婦氣積血積寒積食積心胃疼痛胸膈脹滿氣逆不舒噎膈反胃氣臌水臌癥瘕痞塊痢疾泄瀉腎寒腰腿筋骨疼痛手足麻木男子疝氣腎囊潮濕婦人經血不調經前經後腰腿疼痛赤白帶下子宮寒冷久不孕育並治小兒乳積疳痞蟲積偏墜等症此膏收效甚速少者五六日多者十餘日不但積消聚散而且健脾衛生誠膏藥中之妙品也此膏每份兩張紅白葯面兩包合洋五角

強種補元丹 專治腎虛腎寒腎精滑遺便濁遺精腰痠腿軟四肢無力以及諸虛百損五勞七傷等症服之立效每盒五角

婦科鹿胎丸 專治婦女經血不調經閉不通經漏不止赤白帶下經期腰腿疼痛產後瘀血腹痛等症服之神效每丸二角

衛生時症丸 專治四時惡胃時行瘟疫頭痛身痛嘔吐惡心痧症瘟疫霍亂吐瀉頭目眩暈抽搐等症服之立效每袋二角

止嗽保肺丸 專治辛苦勞役傷肺房勞傷腎肺腎兩傷正氣不固寒邪外侵痰喘咳嗽氣虛短促痰涎壅盛等症每盒四角

清毒五淋丸 專治因風火花柳染成五淋白濁楊梅疳瘡魚口便毒毛髮脫落鼻塌齒陷咽喉破爛及瘡毒等症每盒四角

筋骨萬靈丹 專治中風半身不遂口眼歪邪風寒濕痺閉塞經絡脊背腰腿疼痛手足麻木抽搐筋骨疼痛等症每盒四角

男女勞病樂 專治男婦各種勞病咳嗽自汗盜汗腰腿痠軟四肢無力脾虛溏泄胸滿少食速服此葯立效每盒壹圓

本堂所製各種良葯各省縣鎮等均有殷實商號經理光顧欲購者請向經理處購取可也各種均經官准立案佈告專賣如有假冒稟官究辦

男婦種子丹 專治男婦久不生育或生育衰慣半產總因男子房事太過精乏髓冷婦女經血不調血海空虛以致食壹圓

順氣健胃丸 專治脾虛胃弱胸膈脹痛飲食少進嘔吐噎膈氣滯水腫癥瘕痞塊內服此丸外貼化積膏立效每盒五角

腳氣靈藥 專治乾濕腳氣腳面腳心腳指縫疼痛刺癢流水乾上如腫痛乾熱不流水用手搽破上之立效每袋二角

嬰兒消積丹 專治小兒乳積食積疳積蟲積發熱咳嗽面黃肌瘦肚大青筋腹滿瀉痢口渴大飲等症每服二片每袋二角

化痰五飲金 專治各種痰氣咳嗽痰喘痰氣壅盛痰氣結核關節疼痛大人中風半身不遂小兒急驚抽搐等症每盒五角

調經活血丹 專治婦女經血不調經閉不通經期腰腿疼以及乾血勞症發燒咳嗽自汗盜汗血瘀血虧等症每盒一元

改良清寧丸 專治頭痛頭迷暴發火眼鼻痔鼻塞唇口破烈咽喉腫痛大便乾燥小便赤少火淋痔痛等症每袋四角

奉天省城大東門裡 志仁堂大藥房啓 中國電話六百六十七號

營業課目

軍裝軍械 硬煤煙煤 羊毛皮件呢絨 包辦工程
各種機械 五穀雜貨 電氣機械器具
鐵道材料 海味肥料 瀛車並其材料 代理
五金雜貨 油類木料 焦炭硫黃黑鉛 水火保險
銅鐵水管 道木洋火 綿花洋絲洋布

株式會社 **大倉組**
總行 日本東京市京橋區銀座三〇七
分行 北京 天津 營口 上海 九江 香港 安東 倫敦 紐育 漢堡 西土呢 大連 本溪湖 等處 日本各地
奉天出張所 奉天十間房 日電五六五番

本行照辦一切銀行業務如左 一存欵各項存欵事宜 一放欵各項以現錢可靠者以抵押 一匯兌各處匯兌事宜 凡各種公債票照市價格外從廉 一換金銀小洋事宜照市價格外公道以兌招徠
奉天新市街 電話六八〇番

中日合辦 **正隆銀行奉天支店**
奉天小西關 電話日二五二番 中二七一番
本行 大連 總辦 大連大山通 電話長六八一番
分行 營口 撫順 開原 錦州 長春 鄭家屯 芝罘 天津 旅順

遷移廣告

現已本社遷至小西邊門外浩然里衕埠易後院內恐未週諮此奉聞知
中日編譯社啓

各種煤炭一概俱全 **南滿公司** 奉天小西關
電話日五二六番 中國五二六號

頑癬良藥 愛膚膏

世人多以皮膚病爲肌膚外皮所生一種輕症均置罔勿顧謬亦甚矣尤其小孩如不及早調治病毒則攻體內刺衝腦筋終至殞身死亦往々而有之本健膚良藥愛膚膏效驗確妙雖日久難治者僅用一盒立即痊癒凡一般家庭萬不可一日不備之靈藥也

愛膚膏 專治 頑癬 腳氣 陰囊濕癬 金錢癬 疥癬 鵝掌風 濕疹 凍瘡 火傷 創傷 擦傷 陰毛虱 胼胝(生雞眼) 毒蟲咬傷 靴傷 癬瘡 酒刺 粉刺 面皰 陰部潰瘍 陰部痒疹 雀斑 耳瘡 頭瘡 汗疹 丹毒 潰瘍 口瘡 糟鼻子 鼻瀝 細疹 剃刀瘡 胎毒 肛門瘡 痔瘡 此外皮膚病諸症一概立好效驗如神

藥價 大盒洋三角 每打洋叁元 小盒洋一角二分 每打一元二角

發售 大阪清水谷 順和堂大藥房 各埠大藥房均有代售

復升棧廣告

敬啓者本棧開設在長春頭道溝歷年已久頗蒙各界行旅如許歡迎茲因有一種夥出號其身股亦隨帶清除內將原立之復泰棧名義取消改爲復升棧以清界限其前復泰所遺之外欠淨存帳目及諸他事均歸復升棧收討實還擔續辦理凡前與復泰有未了之帳目者請諸君駕臨復升接洽以免誤投是幸並又添築樓房二十間寬闊高敞男客女眷各分單間茶水飲饌無不潔淨並派妥實夥友迎往送來更有代客搭票轉運貨物無不迅速以期達到整頓良好之完全目的以副惠顧諸君之雅意一時四遠恐未週知特登報端統希鑒察爲荷
本棧主人謹啓

美味與滋養兼優之葡萄酒

赤玉牌葡萄酒

敬祝君之康健

君能以君之健康元氣活潑圓滿君之家庭且使君之事業愈超發展者無他未忘朝夕一杯之赤玉葡萄酒故也赤玉在藥效葡萄酒中爲第一之優良品有助消化補血液恢復肉體精神衰弱之能力是以與君以現在之幸福是知赤玉葡萄酒

七位西學博士無不稱讚此酒爲滋養豐富增血肥肌健胃興奮其効力顯著云云

有似之偽品關時請認明赤玉酒牌

朝夕一杯優於百藥

化痔

痔瘡之種類甚繁有牝痔脈痔腸痔之分又有血痔氣痔之別究其患痔之原大都濕熱下注醉飽行房陰虧熱甚房勞過度以致筋脈橫解氣脫泄瀉或癢或痛者爲痔腫血淋漓腸長數寸或黃水紫血脫肛疼痛者爲漏本主人得家傳秘法虔製此丹無論新痔舊痔內痔外漏結核成管脫肛流血痛徹心肺速將此丹用白開水送服一丸每日三次縱使數十年極重極危之症連服一料包可斷根永不再發百試百驗每瓶現大洋一圓每料五瓶現大洋四圓另有雙料化痔丹功效尤速每瓶現大洋二圓八角每料六瓶現大洋七圓如日久成管另製包愈惡痔夫管齊雙料每瓶現洋二圓單料每瓶一圓內服外擦功力更速●上海盆湯弄崔氏瓣香廬●奉天大南門裡金銀庫胡同瓣香廬分行同啓

遺精聖藥 媧皇補天丹

精者人身性命之根源凡人未交媾之時精涵於血中及至交媾慾火動極周身流行之血至命門而變爲精乃人身至寶何等慎重若有交媾之時忍精不泄或勞心太過年幼慣犯手淫以致遺精甚至夢遺精滑淫慾火動極不固精竅不足陽痿不舉種種之症雖有萬全之法亦難以速效本主人得祖傳神方不惜重資虔製此藥專治腎經虛敗各種遺精滑精及此外一切諸症功能固精補腎壯陽益精自然精竅堅固大房行事自可持久不洩此藥能可回天再造之功如老人服之自能鬚髮變黑返老還童而病者服之百病悉除男子服之化陽如常女子服之能受孕育永不再失如日久精竅不足服此藥每瓶現大洋一元每料五瓶現大洋八圓另製遺精必愈丹每瓶大洋一元○奉天大南門裡崔氏瓣香廬全啓 上海盆湯弄崔氏瓣香廬

婦科調經宜男丹

婦人經水一月一行謂之信水方書以爲熱則爲寒然亦不盡然也且婦女信水易斷而難發昔傳古方多以辛香燥熱之劑以暖子宮不知辛熱偏助陽氣香燥反耗精血況婦女性情多氣多鬱氣多則火旺鬱甚則血滯或行經反常子宮寒冷經期腹痛赤白帶下或氣血兩虧面黃肌瘦崩漏癥瘕淋漓刺痛此皆衝任有損焉能制約經血其元氣虛而經愈不調由此諸恙蠭見百病叢生孕育之道是以難也本廬循覓秘方本心濟世秘製是丹功能調和衝任之血平定肝鬱之氣去瘀生新開鬱解悶暖宮止帶聚精旺血固本調經濟陰壯體凡婦女一切等症服之無不應手奏効行見陰陽和而萬物生矣晚年服此老蚌亦能生珠素未生育之婦常服亦即受孕真婦女之聖藥種子之仙方故美其名曰宜男丹也業經試驗萬人咸稱靈効凡婦人久服是丹男能加服參茸壯陽種玉酒則靈佩瓜瓞綿綿矣每日早晚開水各送三錢閨女孀婦慎勿誤服恐生無育之患慎之慎之每罐洋一圓每料現大洋八圓上海瓣香廬主人崔宗武敬製

奉天大南門裡金銀庫胡同省長公署東首崔氏瓣香廬藥房獨家出售

上海人壽醫室餘年氏秘製

沈製珍珠鏡面散 專治男女老幼面上雀斑粉刺酒刺等類統能治之雙料每瓶現洋五角單料每瓶現洋二角半

沈製生髮膠 男女老幼脫髮禿頂包可生重新黃髮自能轉黑每大瓶現洋五角小瓶二角半

美國閣麗成藥 奶香白玉粉 女界可代粉川滿面芬香每包一角

上海寶羅製藥公司 湯森氏生毛髮藥水 此藥效驗神奇極速凡長病後產後血虛血枯及禿髮去之脫之髮均生可擦肩上黑而且亮奇藥也每瓶現大洋一元每打十一元

愈斑光面水 此藥專治雀斑及汗斑等症極有効驗每擦可即面光潔美容要藥也每瓶洋一元

面皰藥水 此藥專治面皰粉刺酒刺鼻赤只用此藥擦過即能消除實誠妙品每瓶洋一元

皮膚白色素 美容奇藥 此藥能令肌膚潔白細嫩專治男女老幼面上一般諸症大有美容之功實爲奇妙之藥每瓶洋一元

痰

咳由痰生痰消咳自止故止咳必先消痰此理人皆知之試問痰何以消最靈的消痰藥品係何種則人皆茫然矣僕患痰咳多年消痰無法恐久咳成癆遂不惜金錢日謀消痰之藥凡流行海上及普通治痰者莫不嘗試其如服藥雖夥痰咳益甚咳愈甚則痰愈盛日廢飲而夜不眠神疲力乏骨瘦如柴形勢極可怖厥後購得崔氏秘製半夏照仿單旦夕服之以觀其效驗致意吞服未幾忽感睡醒咳止而思飲食痰亦不梗且續購半夏一打服未終而痰若失由是咳竟止體亦健於今三年痰咳遂除製半夏可謂海內止咳消痰之無上聖品也爰述大畧以資介紹痰咳者○直隸靜海張王品山謹啓○奉天城裡金銀庫胡同內省長公署東首路南瓣香廬發售

價目每大盒現大洋一元二角 每打現大洋十三元 小盒大洋二角 每打二元四角 郵票概作九五

東三省新聞

▲奉　天▼

○省會將電請嚴懲禍首

安福禍國神人共憤而其遺姚步瀛等蒞奉陰謀破壞尤爲東三省人士所痛心疾首者也現聞省議會將代表全省民意電請總統將安福禍首一體嚴辦以伸國法並擬通電各省議會請求一致電請中央以明運判目的云（命）

○張旅長安會僚友

衛隊旅長兼張總司令張漢卿昨日（十八）下午三鐘在旅部設席宴會聞列席者有代理團長郭松齡及其他各旅團長二十餘員一時杯盤交錯興盡而散（利）

○談國楨將別有位置

本溪湖中日合辦煤鐵公司總辦談國楨聞張使因其誠篤將別予位置以資倚畀至其遺缺將另行派人接充云（命）

○各團體籌備歡迎張使

張使准日內回奉省城教育會省議會農務會商務會律師公會以及其他公共團體以爲此次張使凱旋應行表示歡迎當在車站高搭彩棚懸燈結彩所有各關各商家一律懸掛國旗由各會公舉代表抵站接待各校學生則均擺排隊迎接刻正積極籌備云（呈）

○張使不滿意於鄒旅長

奉軍第一師一旅旅長鄒芬前於戰勝皖軍時台邊擄獲機關砲八尊其用可資驗十架價值數萬元鄒氏遂將此砲獻於曹經略使後被張使所聞大抱不滿意以其不慊於鄒氏云（涼）

○關鎮守赴哈消息

傳軍界消息吉長鎮守使關朝璽因謝米諾夫陰謀不軌哈埠地方防務緊迫故現已籌備帶隊赴哈以資鎮壓並來電報告代使云（命）

○鮑督電告不日旋返

吉林督軍鮑貴卿赴京日久前中東鐵路謝激兩黨時有勾串胡匪期以破壞情事孫代使前已電請張使速令鮑督與宋督辦回東設法維護（俾免中東路發生變亂）日昨鮑督軍覆電准於日內旋返云（義）

○收拾解散軍隊辦法

龍濟光所部之振武新軍多係奉籍故解散後紛紛回奉茲聞當局擬添編一混成團（亦有謂編旅者）除降軍編制外不足之數即以解散之奉籍振武新軍充之以資易於訓練而免流爲匪黨云（命）

○各縣請撥隊駐防

自各縣駐防隊軍調入關後各地方防務空虛盜賊蠭起於是各軍隊陸續回奉若撫仁通化輯安桓仁興城各縣近日均呈請防軍駐防皆因地面吃緊胡匪猖獗故也（涼）

○謝黨騷擾中東路

俄國謝米諾夫帶同部下在中東鉄路一帶擾害茲據確息謝氏回中東路後即與匪首張鳳山聯絡聞張帶有黨羽三百餘名自稱定國軍第三軍司令攜有機關槍六架步槍五千餘枝野戰砲六門並在各處募集匪徒任意搶掠現經孫代使電令吉黑兩省出兵聯防剿辦藉資彈壓云（利）

○五團体發起募捐

▲救濟直省戰後災民

奉天省議會總商會津團省署及直隸戰後災民救濟會先後來電以京畿一帶慘遭兵燹村落爲墟災民多數嗷嗷待哺禦暴救濟以濟流亡茲會受邀召集農工商學各台代表公同集議謀奉直兩省地交誼切稱事九直本救災恤鄰之心作援救總會之議當經公決由五會發起組織奉天救濟直隸戰後災民募捐事務所一向遴定籌辦人各請省長代省長以事關慈善極力贊許現已召集籌集並定力協助募捐事宜該所即于前日完全成立所有辦事經費由五團体分擔所事人員亦由五團体選出幹事若干人分掌一切事務更推幹事長副幹事各各一人主持辦理幹事施盡義務不支薪水目下已由該所分函各機關各界請即大施仁蔬廣種義粟死至收集之款暫存儲蓄會生息俟有成數一併匯償餘俟辦理完竣立即撤銷云

○將有大批勳獎

奉軍報捷皖黨失敗所有戰者守者均急動勞之職聞張使在京時此次出力人員開列二百餘名呈請政府給獎大約不久將有大批勳章達奉矣（涼）

○孫連長押回炮彈

二十七師一百六團一營三連孫連長奉張使令將所獲戰利品於日昨由津押運一七列車一九列車共計六列車回奉送交軍械廠將作該連長以式正交代即於今日早車帶兵回津云（義）

○有提議爲張使建生祠者

聞有奉籍巨紳劉某于某等來省聯絡各界領袖以張使公忠爲國功德在民擬糾集巨資爲張使建立生祠以答功德聞已議定地點爲萬泉河畔不知張使聞之將作何感想焉（涼）

○汲師長又將來省

二十八師汲金純師長已于日前率全部出關原籍縣原防日昨駐省二十八師辦公處奉到汲師長來電定于二十日來省云（涼）

○奉屬存儲羌帖總數

奉省長商會台奉部令通飭各縣商會調查商民各戶存儲羌帖總數以備提出交涉等因茲據各縣商會報告除各大商埠不計外僅就本省各縣共統計共有六千餘萬元之數云（涼）

○飭還各縣徵馬

前者當奉皖交戰之際曾由省長公署通飭各縣徵馬二十匹送赴前敵以備運輸現在戰事告終計項馬匹已於日前運回少經通知各縣派警前來承領發還原主並如數發給賃金云（涼）

○警察隊官被控

岫岩縣警察隊官焦鳳山因屢害人民經良民控該縣公民賊福祿至省長公署呈控十代省長批令新任李知事查覆具報並令賊某回任候質云（征）

○李團長暫緩回防

二十九師李冠英團長于日昨由京返奉小作勾留擬回突泉防地現以該師吳師長尚未歸步故擬俟師長同省寓歸旋返云（日）

○各縣選送國語學員

奉省國語講習所現已組織完備定于九月一日開學此次第一期僅令附近省垣之二十六縣每縣選送二人共計五十人茲已陸續送省赴教育廳報到者已達四十二人云（涼）

○王知事交卸回奉

柳河縣知事王衛前經張使撤任委據丹陽縣佐代理此月餘間已與該代理交代清楚於日昨攜眷回省俟謁于代省長與敘一切情形云（義）

○廿七師留京軍隊

張使將留二十七師之一混成旅駐紮南苑與直軍分段京師治安曾誌前報昨據軍界消息謂來留京者決定爲孔十四旅旅長張錫氏至趙明德旅長及旅作相參謀長均午回奉並聞其同奉日期爲二十二日云

○委定保甲辦事員

瀋陽保甲委員會俟東縣知事以保甲關係全縣治安委員不得其人辦理難收實效查東路綏中長趙擬擇任事認眞又爲萬警長推薦故于昨日正式委任趙振鈞爲瀋陽縣保甲辦事員即日接事云

○黃局長過奉赴京

吉林森林局局長黃立猷同長商部諮商撥省森林事宜並賀新任張商總長王恩溥之喜于日昨由吉過奉赴京約于旬日內遄返云（征）

○高師附屬添派女教員

高等師範附設第一二兩部小學原無女教員本屆因女生較多自應添聘女教員二員以期便利聞經謝校長派女師範畢業生劉鳳亭爲第一部教員派劉秉貞爲第二部教員均担任國民功課昨已奉委視事云（呈）

○警廳赶修馬路

小西關馬路去歲修理後未及經年現又到處坎坷形同濁道于家勳警察長以張巡閱使不日由京回奉必經此處飭爲趕股趕急僱工趕修該股人員自前日始遵夜督工就坑窪之處墊挖平治十九日晚間須竣工云

○興城電告匪患肅清

興城縣沙後所一帶被大幫胡匪攻破經縣警察保甲會同陸軍聯防勦辦該匪軍械匱乏力弱不支現已四散逃竄日前經該縣知事電告匪患業已肅清地方安堵如常云（利）

▲長　春▼

○張旅長請假回籍

吉林陸軍第一混成旅旅長張九卿因父抱病勢甚危急接到家電當即請准短假歸籍省親外間傳聞伊父有病故之說而張旅長未肯發揚恐煩親友之弔唁是以作速回籍病愈則省親一次病故則治喪事云

○後藤氏畢業回長

日本領事館後藤氏去秋奉關東都督命令送入督軍所講習所肄習一年期滿請之得提學警部今已考試畢業列第三名是以日前仍回長春服任警部矣

▲吉　林▼

○青年會請演衛生

吉林基督教青年會爲注重衛生預防傳染病起見曾組織夏季衛生講演團至監獄及各軍營施行講演並函會以社會間之衛生講演經於省立講演所贊助仍恐不遍又在河南街本會事務所開衛生講演大會門首挂有醒目之廣告及傳染病之圖畫橫街路中又以白布上書衛生講演大會以廣招來特日自下午七時開講無論何界人士均可前往聽講云

○日官紳電賀立花中將

日本駐吉關東軍司令官陸軍中將立花小一郎氏對於天皇勳命凡任爲陸軍大將消息已傳到吉垣故日本領事森田氏及其他紳商並吉垣在鄉軍人會吉林區督氏會議先後電達旅順關東軍司令部以表賀忱云

▲營　口▼

○游擊隊長來營

縣屬各鄉游擊隊隊長曾成章歷充警官多年長於緝捕匪徒爲上峰所器重前因東南鄉一帶胡匪猖獗特親往剿擊匪勢不支業已潰散該隊長遂于日昨來營謁見警務長報告擊匪情形日內即行回防以重職守云

○鄉警區官易人

營口縣屬大石橋警察第一區區官黃俊卿到差以來對于保衛閭閻維持治安頗著成績現因另有他就呈請辭職遺缺經警察所長景興閣查有該區巡官王子貞任差多年著有勞績當以擢充當即札委接充爲區官遺缺另委巡長慈忠林升充昨已分別到差視事云

▲撫　順▼

○縣知事易人

縣知事富恩霖在任半年因交涉事件奉令撤任以省長公署政治諮議官陶鶴章署理聞陶君久歷政界熟悉民情撫邑人民早有所聞卜東伊始當必大有一番整頓焉

▲鐵　嶺▼

○抗不退還侵地

鐵西南二台子民婦田劉氏因被同屯劉玉明侵佔地畝曾在法院起訴於民國八年三月間經第二審判決令劉玉明將侵佔劉氏地畝如數退還歸劉氏接收管業詎迄今已屆年餘而劉玉明仍堅不退還劉氏不得已乃于日前又在法院聲請執行現又逾時半月仍未依法執行未悉其中有何障礙云

◆暑　氣◆

最高記錄　一〇二度七（七月一日）

昨日之溫度	（界圍內所列係與去年昨日溫度之比較）
平均	七六度六（高一度二）
最高	九一度五（低三度四）
最低	六三度九（低五度八）

▲開　原▼

○文知事注重監獄

新任文曜堂知事以監獄最關重要若不認眞整理監犯何堪設想聞韋前任內竟有假工作爲名私自回家者久而之沿爲慣例遂有違背監章者幾不知伊卽等文知事洞悉前弊昨特監令管獄員即將取保工作之犯認眞取締不准在外住宿以重獄政而免瀆職云

○各界公宴新知事

本城各機關首領以會受新任文知事之簽論迄未還席是以昨由各界假商會地址預備上等酒席三桌公同宴請新任知事並邀稅捐局長李承業楊劉二審判員及新任司法科長李某等作陪賓主賓歡杯觥交錯頗極一時之盛

▲昌　圖▼

○曹委員公畢返署

保甲委員曹惠瀚辦事員曾子蔡經驗宏富措置裕如對于各甲所極力整頓顧著成績近以編查戶口實行連坐保甲辦法頗形嚴密惟近該委員特于上月初親下鄉編制戶口册實地考查所到各村必徵集百什家長等演說清鄉之要旨及十家連坐互相監視之責任倘一家有匪通匪即將該家匪等情九家均連帶之責果如預先舉明者可免連坐云云以俾人民皆曉悉清鄉之利益今縣。十六社半足跡所過當聽辦者之際不辭勞瘁業將全縣之戶口調查完竣于日前（十四號）返邑如該委員者可謂熱心公益勤苦耐勞矣

○胡匪路劫被擊斃

邑西太平山屯住戶田增于日昨（十五號）偕同子侄三人赶大車進城歸時行至龍王廟子地方突由高粱地內竄出胡匪一人手持鐮刀袖藏八音手槍攔路恫嚇勒令將騾車之騾馬卸下二匹旋即上車搜翻財物田增情急趁該匪搜索不防之際即猛然進前將匪抱住喝令其侄動手其侄慌忙迎面而來匪比用槍擊倒復擊頭部即刻斃命報告就近保甲蒞護匪尸一面將其侄抬送回家請醫診治一面來城報告並將匪槍呈送縣署備案縣署已派檢驗吏前往檢驗填具尸格即行掩埋矣

○緝私分局局長易人

製鹽緝私分局局長自鑿九另有差委遺缺由總局委李靜孚接充李已于日前（十四號）來昌接事副任白局長當將局內款項票據卷宗等項交代清楚聞李君久歷鹽務熟悉允章諒必有一番振作云

▲四平街▼

○通告開學

本埠南滿公學堂及中日男女合校前均於七月廿日放暑假至八月十八日一律開學昨又佈告男女學生務各遵期到校照常上課不得稍延時日是以各學生紛紛預備開課云

▲哈爾濱▼

○東路編練警察說

據京訊中央對於中東路決定編練警察以警察顧問曼德爲訓練所長警察定額爲二千名聞此係翻開森等三顧問視察之結果故擬編練云

○中東路宣佈戒嚴

中東鐵路自宋氏職任督辦後擬再任霍爾瓦特爲助理路務以致引起各方面之異議以下沿線之黨既蠢動更謂各黨羽業已赴北聯絡中東欲動純股匪以圖大擧東省當局昨特電令該路局司令部對于該路沿線施行戒嚴凡各旅客均須嚴加搜查以防奸人潛入云

○焚燬兩商會輔幣

去年本埠道內外兩商會因市面錢法不敷周轉各出輔幣　百萬元以資流通近本埠錢法已改用大洋此項輔幣無存在之必要以故省公署特派專員監督各商會將此項輔幣按市價收回以資結束現已內商會已收回四百三十萬道外商會已收回百餘萬其餘尚經出洒告催令換領惟近來已無人換領緣員不能久待已于前星期五日在交涉署將道裡兩會所收之數焚燬前一期六日亦將道外收回之數焚燬俱遂各機關派員監視其收之數仍令附商會陸續收回以整清用云

○督辦所秘書易人

[illegible]曾氏於今春來華節來充中學英文教員兼自治研究所教員政教討論會會員等職茲聞中東鐵路督辦宋煥梅氏以渠擅英文英語且於洋文程度亦佳特委爲督辦公所秘書月定薪金現大洋百元聞已于日昨視事云

▲興　城▼

○警長履新

本縣警察長雲位三一再辭職已經上峰批准此案遺缺另委閻君煥來興接替昨十四日晚車蒞止下榻于三義棧內閱聞君久歷警界經驗宏富此次來興警政前途定有一番起色云

▲遂　中▼

○儲蓄會發放股票

本縣地方儲蓄公會於去歲招股時股東繳款均先給以收據現該會已將第一期股票印出業就函知各股東持收據換領股票並附給息摺一份以便按年領息

○分別補助私學校

本縣勸學所對于提倡私立學校積極進行以故私立學校日漸增多現該所爲鼓勵起見將辦理較優之私立學校分別補助公款最優者補助小洋五十元稍次以十元爲差最少則爲十元共分九等已呈經縣署批准不日即當實行矣

▲樣子哨▼

○稽查得人

五旅旅長齊佐忱前委周鳳山充任三營稽查周自到以來謹愼從公保衛地面不遺餘力是以樣子哨小匪徒均行斂跡人民賴以安枕至對于各界感情亦甚融洽故辦理一切易于進行稽查若此莫不爲該營誠慶得人云

▲輝　南▼

○槍斃盜匪

著名匪首天合東順小黑龍等於三月間在吉林黃瓜架地方被駐防陸軍稽察故興嗣偵獲送縣等情已載前報嗣經王知事開庭審訊均供認爲匪不諱遂請上峰核辦在案茲于日昨奉到批電正法立將該匪等提出驗明正身綁赴刑場槍斃示眾云

▲金家屯▼

○開學有期

本邑各校前照教育廳定章于舊歷六月初一日散放暑假至七月初一日假滿開學現假期已滿日前各該校接勸學所通令轉知各教員學生勞務於先期一律到校勿得延悞是以本城各校均已酒掃校舍催促諸生届期入校以便開學云

▲撫　松▼

○取締私帖之先聲

本邑商業銀行暨各商舖濫發私帖充斥市面作數十萬以致錢法毛荒百物昂貴現下秋米包米已售二元一斗棉花布正貴如綢緞早爲官民所共慎茲有福德厚初次刊刷三二百大帖行使市面昨經縣監督嚴洋二百元以示懲懲將來各商私帖有管理者亦必禁發諸川以救貧民於水火之中也余日望之

▲黑龍江▼

○新廳長不日到任

教育廳廳長譚辦之氏自任命爲奉省寶特派員後赶辦交代已于八月一日往較界接篆至新任教育廳長張呂閣在奉已將高師校長職務交代言就任宅以便安頓眷屬大約三五日內卽可來江履新云

○張旅長決定聯防

陸軍第四旅旅長張仙濤前據安達站防軍報告鄰防時有盜匪擾亂出沒無常等情該旅長恐侵路政必須蒞查後再行指揮保衛法辦所以該旅長於本月十號率同弁兵十名東行查視莫相業於十六日回省當卽招集高等軍事會議議決由城東一帶駐防軍隊聯防並函知警務處行知各警察及保衛團互相共助一面由該旅長電知昂昂溪安達站對青山路綫之軍隊嚴助防堵以免盜匪逃竄而保治安云

○閻隊長注重衛生

本省今夏久旱不雨時疫流行秋後忽又雲雨連綿時疫愈甚究其原因時疫本係熱病若食生冷即轉爲陰陽霍亂警察閻効忠以警察爲衛生科長朱行見及此商准朱處長出示禁止售賣西瓜香瓜及不熟各項菓品自布告以後一般利徒仍將禁售之品從事暗賣當被衛生隊長閻某查悉除被衛生隊兵扶次查禁外該隊長尤恐仍有偷漏再日早晚必須親巡各菜市及大街巷查視一周以防時疫而重衛生云

○趙縣佐因公晉省

龍江縣甘井子縣佐趙玉山因有要公必須晉省面稟昨已呈准該縣佐于本月十四日來省下榻于双興魁當將緝謁見督峰面陳一切並將征收各款解繳財政廳核收一俟公畢卽行返署云

▲綏　化▼

○紳商挽留常知事

縣知事常拐雲在綏數載對于商民感情異常融洽除害興利之事亦不堪枚舉近聞吉省當道擬調常知事去吉以資襄助茲知事亦深願爲作事爲紳商各界所聞齊赴縣署挽留立勸終止

○谷道尹假滿回任

綏蘭道尹谷藝棠日前電請省長回直綠隨修原籍料理家事茲已完畢于十四日回任各界人士齊往南門外迎迓

○警所長正式委任

縣警察所長劉亞唐經常監督呈請省長代理數月對於警察極力整頓保護地方不遺餘力於月之十二日奉到督務處正式委任經境警官聞信後齊赴警所致賀云

○孫營長已奉任命

駐綏騎兵營長孫煥彬因係哲編隊伍故尚屬代理字樣未曾正式任命日昨奉大總統命任命爲黑龍江陸軍第二混成旅騎兵第三營營長並奉督軍另加委任云

○郵局襄辦易人

二等郵局襄辦一級郵信生吳漢臣昨奉東三省郵務局長令調任滿洲里郵局襄辦遺缺已委派劉某接充該襄函奉委後已于日昨由寧啓程赴任往滿洲里云

▲蘭　西▼

○張縣長政聲卓著

縣知事張紀茂氏于民國七年九月間榮任本邑知事蒞任以來興利除弊百廢俱舉故人民咸以父母稱之無不愛戴知事允任蘭邑以民造無效幸福也

○孫所長整頓警察

警察所長孫維烈任職以來對于查禁煙賭嚴懲盜匪治道路無不盡力更復考查所內各級人員之優劣以明賞罰檢查鄉區巡官之弊竇而使淘汰是以邑警察漸有起色云

○商會籌辦盂蘭會

陰歷七月十五日爲盂蘭會期各地居民擺設道場以慰亡人者雖日迷信到處皆然故本邑商會長王敏亭亦擬於七月十五日舉辦盂蘭會招集僧道若干人自舊歷七月十四日起至十六日止誦經三日刻正搭席棚及紮般彩物各商民亦同表贊成届期必有一番盛況云

○巡官更替

鄉五區二分所巡官劉雨田前奉警所訓令調任城區一所巡官遺缺以一所巡官方德厚接充查劉自任城以來頗稱人地相宜此次調任故鄉間紳董來縣具稟保留者不少未知果能照准否

○巨匪落網

月之七號有警所稽查孫容波獲一形跡可疑之李某係皮匠出身輸查盤問言語支離即帶所究訊尚未招認及送縣堂訊始將先前在三省帮內作字五爪要過多年等情供認不諱若該匪者誠可謂天網恢恢疏而不漏也

▲泰　來▼

○楊團長督隊勦匪

計泰騎兵一旅二團楊團長對於防務非常注意現值青沙障起胡匪出沒無常該團長特派副官率帶隊巡緝以免不測而保商民近聞大賚縣地方有匪六十餘名到處搶掠楊團長不辭勞瘁親率所部一營七八兩連同大賚出事說者謂該匪現雖逃匿蹤不難一鼓蕩平矣

▲木　蘭▼

○堡長獲匪

邑北大青山素爲盜賊及煙匪之巢穴保衛青紗障起搶掠綁票之事時有所聞該縣長因軍警不足特令各村按照設防以保治安茲該處二堡長張寬人極公正作事認眞日前遇胡匪數名尾追至二道溝擒獲胡匪二名牽獲匪槍首江南及槍械數顆一并送縣法辦云

▲青　崗▼

○區官庇匪

警察第二區警界施家店住戶彭寶發於六月二十日被匪刦去金錢首飾衣服等件並江錢六百吊戶口冊一本當即報告該區區官馬幼廷遣兵前往以致此案迄今未破說者謂該區官實與匪有關係故不根究所聞如是姑誌之

▲長　嶺▼

○恭送所長

警察所長趙印橋自客冬到任以來諸慎從公勤政愛民是以有口皆碑日前各區分所長巡官保衛隊長及紳商公民等恭製匾額一方文曰化洽桐鄉並萬民旗一對現已送入警察所以彰德政矣

批　示

▲省長公署批示

原具人賊福祿　呈爲串謀陷害刑逼口供呈請究辦等情由　據該隊官焦鳳山等誣官爲盜濫刑逼供各情如果屬實殊屬不法仰新任岫巖縣知事查案嚴究具報仰卽同縣候質可也此批飭呈餘批發

▲實業廳批示

原具人安泮元等　呈一件爲封紹皆串唆知事剝蝕令濫行押究徹查由　呈悉已於王榮久呈兩批示矣至所稱封紹曾有賄囑縣知事唆令索賍之事配李爾時潛逃攜事詐財縱匪擾民各節是否屬實候令該委員併案查明具覆此批

新　潮　飛　沫

教育之目的（續）

摸索其結果只養成一種倚賴他人受人指揮的習慣罷了像這樣假冒真理的方法乃辟比「那完全注入式」可算大得多因爲完全注入式至少也還可以任兒童任自己領受一點呢

在哲學思想範圍內有兩種美術用來代表那抽像目的但是這兩種美術全是永存人類生活中的（全體觀念）！抽象的來做出發點這種完全的觀念並不僅就是一種觀念乃時時隨時隨地均可見諸實現的不過實現不是顯露或者只能表示他那隱藏的發展可能性罷了所謂發展（育）的意義就是要把隱藏在裏面的東西漸漸顯露出來使他明白的意思弗祿拜耳同黑格爾都以代表兩種的哲學家他們對於這（完全原理）的實現也有所種不同的主張黑氏依據歷史的制度集合許多不同的事實來造一絕對體完全的原理即因之表現弗氏則以數學的成他種的符號來代表實在的勢力去與絕對體的本質相符合符號表現于兒童之前時潛伏在內部的（全體）或（至善）也就因之顯露本一個極淺顯的例譬如兒童過幼稚園的人全曉得裏邊有一個聚集兒童的圓圈安知道這個圓圈的用處並不僅在便於聚集兒童乃是用以代表人普通（群體生活）的一小個模型

弗氏願承認兒童有天賦的才能並注意其培養在現今教育理論上所以能推廣範圍承認（生長觀念）的可算全是受弗氏的影響了不過他的發長觀念的定則同促進的計劃未免有所束縛因爲他把（發育）當作一種已成潛能的發展而不應用（生長）同（發育）的意義只注全力在完全結果上因此他所定的目的不但不能助長而反足以阻遏生長所收的標準你去鑑過等級的標準手的轉變成一種抽象同文字的式外却不能直接應用以指導能力的發展

神皋雜俎（本欄歡迎投稿）

小說

警世小說　落溷記（三二）　留丐譔　禁傳載

鳳樓聽了忙說。這梅蘭芳怎的出跑到上海來。他不是北京的一個唱戲的。其祿說。他還是第三次到上海了。怎的妹妹不知道。可見妹妹平日大概不喜歡看戲。所以在這名伶的行動。不大注意的。鳳樓說。我在北京。實在不常聽戲。再說家嚴常說女子聽戲不是好事。所以直到今日。我竟不知梅蘭芳是怎樣一個人。其祿說。這回你可以看了。他的新戲眞好。都是古裝。聽說這回要唱一齣上元夫人。熱鬧的緊。我們方才打從天蟾舞臺門前過。那里已然掛出門報。這個小梅。眞有魔力。聽說花樓包廂。早已被人預定了去。我若知道的早。也不能落在人後。早就包一間了。如今沒法子。還得等兩三天。那夫人尚氏娘子。聽他說得熱鬧。也都湊這邊來。問他是怎回事。這個梅花卻不怕費話的。便又津津有味。說了一遍。並慫恿他母親。和父親說。務必包一間花樓。聽一聽梅蘭芳絕好。尚氏說。等你父親家來。我跟他說。那夫人也在旁邊說。都說梅蘭芳梅蘭芳的。我一個京裡的人。倒沒看見過。大概戲唱的不壞。尚氏說。我也看過一次。記得還是什麼嫦娥奔月。穿的衣兒裡美人一樣的衣裳。很好看。沒兒哪。大家猜了他的戲迎。聽說他還到過一趟日本呢。那夫人和鳳樓聽了。不覺得起了好奇之心。也念欲要看蘭芳的戲。當下這一家兒。把旁的事都忘了。你一言我一語的。評起戲來。少時淑琨姐妹兩個。也下了學。知蘭芳來了。麼着他娘去看。尚氏說。你們什麼。反他么了。唱一個多月總能走呢。多少要教你們看幾回。晚飯以後。子儀家來了。其祿不敢在父親面前提倡這事。教他娘去說。子儀早已知道了。因說這大概又是其祿那孩子鼓動的。一個唱小旦的。有什麼聽頭。我就不解上海人。為什麼專愛看這樣的角色。就拿蘭芳說。咱們沒出京的時候。他還是個小像姑。如今紅的這個樣子。真是從前沒有的事。尚氏說。你別這樣說。你不愛看。你可以不去。姑奶奶和外甥女兒在京裡也沒有過戲。也應當請他們聽一聽。子儀見說。無可如何。說。我不是怕花錢。你們既愛聽他。只管去定座。不必與我商量了。（未完）

悱惻小說　荷花恨索隱（十四）（瘦郎）

我雖然是個旁觀人。未免也抱不平。想到這裡。便打了一個主意。還不天已不早。聽曲子的人。全都紛紛散去。醉霞遂向蘭卿說道。蘭姑娘還認識我不。蘭卿正在那兒反覆尋思。這人怎的這樣面熟。彷彿在那兒見過似的。祇是一時想不起來。聽醉霞一問。聲音更是熟得很。猛然想起來了。遂笑吟吟的站起來。把小腰兒彎了一彎。恭恭敬敬行了一個鞠躬禮。接着忙說道。原來是周先生。我們總有五六年沒見。乍一見怎的竟不認識了。罕先生不要怪罪。醉霞上比從前豐滿多啦。很發福的。聽說這幾年差很好的。自從分手之後。我便東奔西馳的。每日裡湖海[illegible]的小時候兒。在一塊兒。猜枚唱子。研究玩藝兒。心裡好不感慨呢。說到這裡眼圈一紅。幾乎落下淚來。醉霞忙說道。我這幾年也是不得意。舉業之後。做了幾回小事。也不甚好。也是我這性情古怪。不合乎人情。現在當律師。也沒有許多事情。可是清閒的很。年前有好幾個朋友。提說你的曲子很長進。方撥這段快來。就空前絕後。果然名不虛傳。瞧嘞又接着說。其中叫做好。不過先生抬舉着說吧。原先背念的也不多。又趕上我父親把串兒擱下。還的沒路兒。總學唱曲子。現在不過對付着能活。也不見得念好。念的書也少。曲子裡弄的字。也不能十分完全。我一些話上頭很有研究。從前這作沒出門的時候兒。常使過。如僅很是行家。我師傅在去年冬天也做故咧。這種平的工夫。由可學了不少。祇可一遂兒的真正講解。得有不知道的呢。這兒是早晚得。啊不妨指示一二。並且我還要研究研究舊日的工夫。恕先生看舊日的文情。是不客請海的。醉霞忙笑着說道。你何必這樣客氣說呢。我們又不是現認識。曲詞一道。我倒是很願意研究。也不用說我指教你。我若有不知道的。還許問你呢。蘭卿忙笑道。你看。方總是說我客氣。怎的竟這過來。就這樣對待我。說着一同身間。忽然噹的一聲笑道。你看我只顧說話。娘啊。低快見兒。這就是原先咱在長干巷住的時候兒。東隣的那位周先生呢。不是猶天和我在一塊兒談書論字的。（未完）

筆記

芸閣雜集（劉子茝）

▲趙任熙

趙任熙。鄞縣人。幼失怙。母徐氏。通經史。能詩文。趙從母讀。至十一二歲。能為文成章。又從邑儒朱生讀。深博覽諸子百家言。尤深於理學。弱冠入泮。因家寒甚老。課童於邑西關葉王廟內。一日徐氏在家績紡。倦而隱臥。外屋有稻薪。不知因何陡然火起。其勢熊熊。及徐知。已莫之能出突。鄰之婦女兒赫宅有同聲。樣者而至。然以往弱之儒。如此炎炎者何。正惶惶之際。突有一獸。狀似牛犢。色黑黃。從大門入。一躍入火中。猛然挾撲。霎時煙消火滅。獸已皮毛盡焦。挺身躍出。如飛而去。徐氏乃出。備人以告其子云。趙後舉嘉慶辛未進

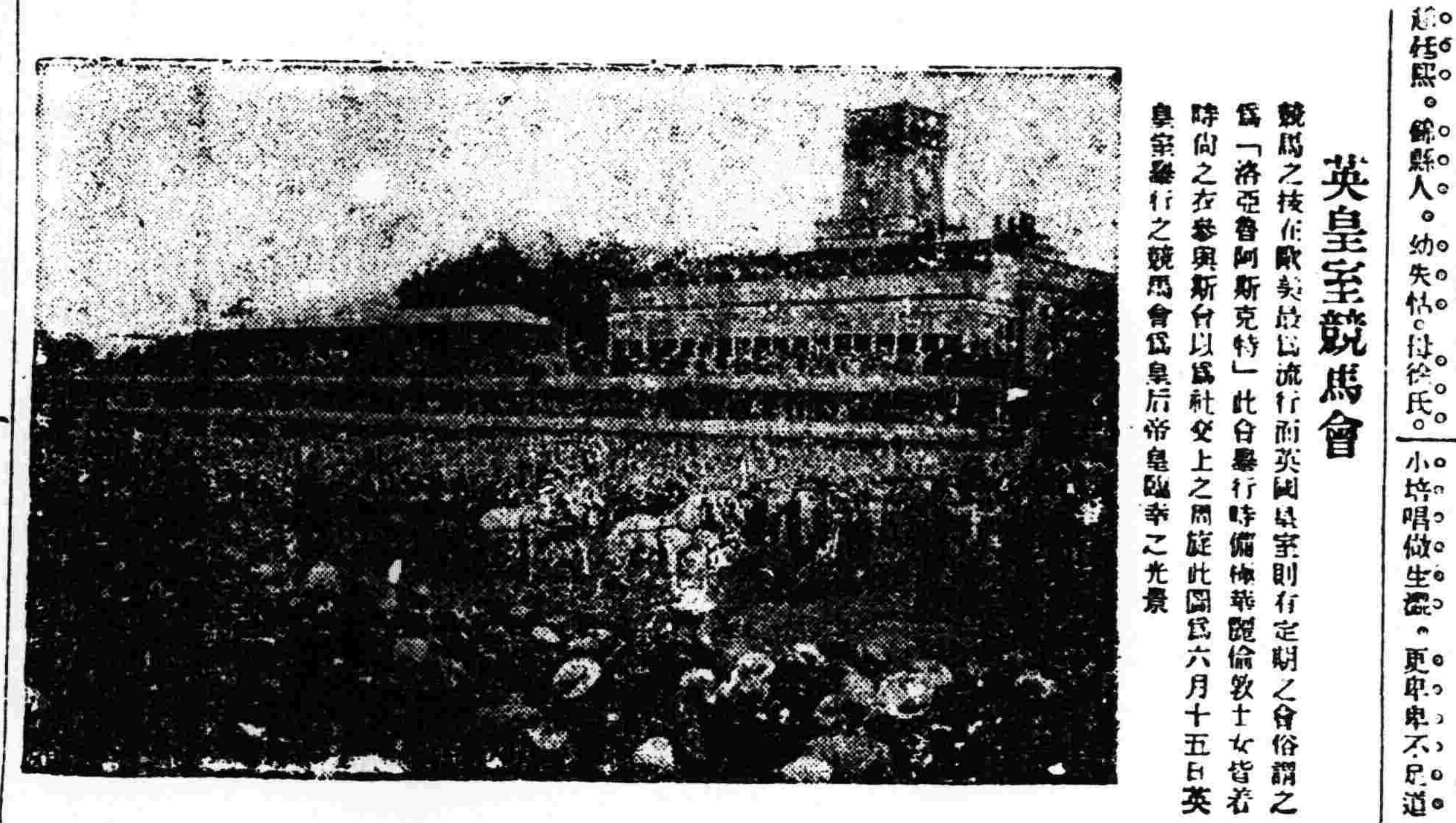

英皇室競馬會

競馬之技在歐美最為流行而英國皇室則有定期之會俗謂之為「洛亞魯阿斯克特」此會舉行時備極華麗倫敦士女皆着時尚之衣參與斯會以為社交上之周旋此圖為六月十五日英皇室舉行之競馬會為皇后帝皇臨幸之光景

戲評

燕台歌舞

▲余叔岩馬連良之比較（燕氏）

戲以人名。而非以戲傳。譚鑫培原工武生。後改老生。故晚年演文武秉全唱做並重之旨。雖碰碑等。有不則然而然之妙。後來伶人。旣無武工。徒賴佳喉。譚見盛名。輕於嘗試。亦適見其不自量耳。考譚氏之學。文武兼亂。譚所不稱。伶人學譚者。以賀洪林為始。王雨田貴俊卿李鑫甫劉春霖等次之。近年王又宸余叔岩譚小培。始露頭角。然又宸有聲無字。而叔岩又有字無聲。小培唱做生還。更卑卑不足道。故欄識者。除名票友們厚譽外。實無一完材。而何又不綠臉為生活。不能常演。此謂述所以終抱無好戲聽之嘆也。識之名戲。當僅閤府南大門珠簾寨而已。如罵府山大報仇。雪夜訪普搜魂鈴戰長沙蕭容道等。皆馳傑作。以繼譚王自命。而未學者。謂之全劇者。斯亦欺世盜名之徒已也。近論馬連良稍次於小余者。以其有珠簾寨故也。然火燒棉山內燕台借東風。皆為小余所無。則小余又次於馬連良耶。不過連良年齡較小余為幼。戲價祇售十六枚。誠不敢與小余戲價八角較短論長也。否則余馬皆用扒字調。做工以科班學生為地道。連良非敦友出身。斯不能議其有羊氣。則小余又有何能。高於人上。小余之珠簾寨。甚末之見。不敢認許。至其所演之南天門坐宮。罵曹。打魚殺家等劇。除南府做工過火。尚合擬演身分外。餘實不敢恭維。若云嘔雨。耳用正宮詞。而小余不及六字調。做工如南天門過獨木橋余鑽竊立禁旋。譚氏無造作。小余實為過火。以此例彼。小余之珠簾寨。從可知矣。

書評

凝香榭聽書又誌（愁態郎）

▲記張小軒之獨擋一面
▲併介紹五音聯彈術燈大鼓

星期二日晚上。吃完了飯。忽然想起小河沿僅剩八九天就收場了。今年的小河沿。可就算完了。遂即乘興。又往凝香榭去聽書。藉以挽此殘餘之光陰。及至坐了工夫不少。僅見張小軒一人白唱。總未換場。細一打聽。才知道原恩普李大玉閣乃爾三人。皆為某請客者。往德豐樓唱書去了。故茶社中僅剩小軒一人也。惟小軒這日雖一人吃累。其為無酬顧曲者起見。不但不鬆懈。反大費力氣。獨擋一面。竟連白唱了五六段。如所唱之過五關。勸嫖交友。老快書之羣將山。及雜牌之王二姐思夫等。無不各盡其妙。增場討好。而滿場茶客。留而未去者。皆小軒一人之力也。而一般顧曲家之歡迎小軒。亦于此可見矣。聞本星期日。（即二十二日）張小軒仍演唱五音聯彈。術燈大鼓。並聞這回唱的曲子。彈的音調。比先二回還好。望一般顧曲家。勿負此好機會也。若過了陰曆七月十九。可就追悔不及了。

笑林

我也嚇你一跳（彈鋏客）

相傳前清宮某為昌平守時。該地人士送他一個外號。叫驚嚇子。他的為人就可想而知了。有一天他微服出行。恰值一個賣豆腐的。從他身後過。喊了一聲好大豆腐。驚得沒提防。被賣豆腐的嚇了一跳。立時勃然大怒。叫人將賣豆腐的綁上。送到衙門。也不問青紅皂白。就叫押往刑場砍了。把個賣豆腐的嚇的魂失魄散。殺豬般價叫冤。恰巧到刑場。富守忽然叫將他拉回。瞧熱鬧的合旣下人。全不知所以。好到時賣豆腐的坊同堂上。見富守慢吞吞的說。你在街上胡喊亂嚷的。把本府嚇了一跳。我無以報你。也祇可也照樣的嚇你一跳。說完叫把賣豆腐的放了。大家才明白。是這個緣故。沒有不又驚又喜又笑又罵的。你說有趣不。

雜報

△奉天▽

籌辦盂蘭盆會

舊曆七月十五日相傳為中元節平康里各班子多有相互聯合在小河沿操辦盂蘭盆會者藉以超渡亡魂現在距七月十五日已不及旬日由某處首先發起在小河沿高搭盆架預備屆期燃放煙火云（利）

憲兵在津病故

北關住戶王姓子年二十一歲在憲兵營當充兵士茲直皖衝突時隨同大隊人關在津忽患疾病勢頗沉重經醫官調治罔効竟斃命日昨經其家屬將靈柩載歸埋葬云（利）

大車軋斃幼孩

日昨（即十八日）上午七鐘餘大西關法國教堂附近住戶某姓之幼孩年可三歲因在門首玩耍忽來大車一輛疾馳而行該幼孩躲避不及車輪竟由其身中軋過即時斃命云（利）

賣膏藥發財

小東關住戶趙姓前五六年家尚貧困以賣膏藥為業近竟頗獲厚利於建房屋一所極其華麗費款至五十六千元之多聞其所賣之一種膏藥無論何病貼在臍上無不神效現在銷路大增各商號爭相代售以故趙某每日進款可抵苦力之一月之數云（日）

是擄掠也

段軍失敗後奉軍偵探隊奉張使之命在京搜查段派人物之宅第在曾毓雋公館中搜得書架一個係斑竹編製於日前運回奉天據軍界人云此書架價值大洋亦數百元若是則奉軍竟擄掠也傳曰貨悖而入者亦悖而出吾甚為奉當局不值焉（義）

逃犯即獲

日昨第一監獄看守兵二人解送罪犯一名赴地方檢廳過堂行至大西門外有名啡犯某甲乘間逃竄看守兵當即追赶迫至西門臉設書場即行拿獲于是解回獄未知如何罰辦云（涼）

取締暗唱

大東關水渡茶胡同住有暗娼某氏綽號山裡紅與徐娘半老風韻尤存近因年齒稍長故有銳領之稱狂蜂浪蝶爭趨附焉日昨被警探賞兒派捕至第一警署消稽昨日此警察禁賣山裡紅也聞者為之莞爾（命）

書女離省

久在暢觀樓茶社唱書之女伶高翠琴貌旣豔麗唱亦工穩必迎者大有人在近該女受安東某茶社之聘於昨日早車啓程聞月俸包銀二百元云（涼）

累及岳父

前承辦北京中秋餉行奉天分行之佟某近因該行停辦其股東胡忠慶恐受損失遂藉二十八師之勢力將佟某拘留現佟某脫出胡某遂使該師營長將日辛佟之岳家厭姓以尊佟為名大事騷擾云（涼）

幸未成災

日昨小西關朝鮮銀行北胡同住戶張某家因煮飯失慎由屋內起火幸經同院人相互潑水救援始行撲滅未致延及房屋云（征）

搗把糾葛

小西關大街東義銀號執事人王會川前因買空賣空賠累甚鉅乃借與該號有川換關係之義生金銀莊七清泉之名義在本櫃借款意欲行成一戰卒致一敗塗地然所借之款雖過期已久而無款歸還遂起不良之心詐然斷絕法律請求同七清泉追索並以聽聲作偽王清泉王某到庭與之質對不但無絲毫憑証而且數目亦不相符法官以七會川容心詐騙擬判誣告反坐云（奕）

胎兒奇異

東菜行北首東胡同住戶許某以陳敗菜床為業其妻懷孕已十數月迄未分娩前日忽覺腹痛當覓產婆接生已而果產一男惟兩腿連在一處且一小一大二手亦然落褥後移時即斃人謂如此奇胎必係在腹中因病所致云

逼良為娼

小北關白衣寺胡同路北大門內住有戴姓夫婦膝前無子繼同宗某甲之子為嗣媳婦某氏遼陽人年纔十六頗守婦道而其夫兄某為人陰險頗垂涎于其弟婦前者又向其叔父交涉將其弟接回希圖誘姦弟婦不允戴某百般要挾而其父已老瞶亦不過問戴某乃將其弟婦賣入九門外某娼寮為娼臨行之日該婦啼哭不止因其娘家無人他人亦未便代與問罪之師也

▲來函照登

逕啓者閱本月十七日貴報奉天欄內載有警察調戲坤伶小北關元署二分署煤灰山分所警士曲某本屆市井無賴自充警士尤多不法行為界內有四合棧坤伶卜處該警每以查店為名與坤伶說言論短亦向坤伶等吹牛曰我若願為巡警不過藉此開心有辭若此豈能負其當職也等語查敝所山明德者素日作事認真並無不法行為自省城戒嚴以來對於查店尤其認眞乃於前數日在該店未查有上店簿之前十福李國恩等二名當將該店主客一併申斥伊等含恨在心藉報敗人名與總之警察作事稍一認眞即招怨言事關名譽不得不代為更正以重名譽貴訪員傳聞失實用特函請貴大主筆代為更正以昭核實實為公便煤灰山分所巡長劉玉書鞠躬

△營口▽

參客來營

每屆秋令各省藥商來營採辦蔘茸等物者甚夥現值秋初蔘茸行將陸續上市故近日由廣州香港上海福州等處開來之輪船均有蔘茸客隨船來埠然市各山貨行之營業又將有一番盛況

救濟同鄉

直隸文安人鄭仲龍陳雲舫友未遇爸不聊生昨在青堆子等處擬止擬投入海濟自奉辛被李君饋見詢悉藉貫情由保屬同鄉慨然慨之當與銀洋五角贈藥川實傳回原籍免致流落異鄉如李君者可謂惠及鄉人矣

△遼陽▽

人販被獲

有李普亭劉子芝者魯人也慣由山東略誘人口在奉天南滿路綫押賣圖利月前二人又由山東假說親為名誘來良家母女押於遼陽日站會仙閣女名改為桂紅後經女母報告警所將正犯李普亭獲訊供不諱已轉送法廳檢察廳於此案甚為注意業經照會日本領事引渡桂紅等案如何法辦容訪再誌

△撫順▽

檢閱保甲

本邑清鄉員康寄如于彼訪二君自到撫以來對於清鄉事宜極形整頓不遺餘力茲悉各保甲隨奉陰達盡認眞辦理足以見往各保切實檢閱並演說清鄉進行之手續若該二君之認眞清鄉庶幾日有起色也

△大連▽

禁止瓜菜

大連民政署衛生課近華人發現時疫甚多實緣好食瓜菓等物有礙衛生之所致故日來特派警多人嚴加取締販賣西瓜香瓜水菓等物以重衛生而除疫症云

馬車驚馳

日昨午後三時小崗子日新街有某號馬車因馬車受驚狂奔不住將道旁小攤均行撞倒適有王姓四五歲之幼童在街玩耍亦被該馬車撞倒尚未受傷亦云幸矣

逼妻為娼

大連小崗子南泰公街劉某係遼陽人今春携妻張氏來連謀生奈劉某好賭博不務正業遂致囊空如洗無可如何現以其妻張氏十方花信貌頗不惡逼令哨娼操皮肉生涯其妻不從每日毒打昨已送至公議會後某娼處搭夥未知有維持人道責者亦有所聞否

△大石橋▽

匪入路劫

街東二道溝子村住戶高某之子年方十六歲於本月十六日由村騎驢來橋購米行至鐵嶺屯東忽有河中小浴之人急急而前抽刀威嚇遂將買米洋本念七元有奇刦之而去及報告就地警察追捕匪已杳如黃鶴云

△本溪▽

槍斃胡匪

本邑保甲日前拿獲胡匪李德順一名解送縣署訊供強搶不諱電請上峰已（本報誌日昨（即十七號）奉上峰回電正法由縣獄提出驗明正身綁赴刑場槍斃示衆云

△鐵嶺▽

行人幾乎被刦

縣屬邑東河北某瓜棚于日前突來胡匪六名均着便服四人持槍二人空手在該瓜棚休息並未有如何動作少頃即向北去嶺子高粱地內馴有北坐行人一名持槍者少蹤而出攔其去路奈該行人除身服破衣並無錢外別無長物該賊遂令仍向北往行未敢武又有北來上車經先遇叫四招呼警則者諸人均係胡子等該行人嚇耗還于高粱地以及胡匪近前叫四搜索未見蹤跡仍向行北逃逸未悉警所亦有所聞否耶

火車軋死慘聞

邑南大汎河村居民韓姓老叟十日昨赴村外南滿路綫擬收放牲畜因飲酒過多遂臥于鐵軌之上嗣有北來瀛車由腰部軋過立時殞命及經家人聞知往視屍身已碎莫可如何只得含泣收歛掩埋矣

△開原▽

是為土豪

有王仍齋會充地方審判推事以瀆職斥退改為律師又以貪得無厭無人聘用與族兄某甲借開小舖為名設立賭局販賣大烟播弄　非遇事架訟被其害者不下數十戶茲又因說詐親文煥親最余等未遂捏造族兄王澤國盧構偽証強行毆親反自榜其門曰好事也能壞事也令硬的不怕軟的可欺見者無不嗤之以鼻但王某之行為殊于世已有害未知有取締責者其亦聞之否

△四平街▽

捉獲煙犯

本路四洮鐵路局昨十六日在該局內捉獲烟販一名當經該局警務課巡七查明該犯帶有烟貨七十餘包價每包値洋一元外有煙土數兩員就其詢問該犯煙貨係輸入若干該犯初不供認後乃供出川胡月實與局內煤貨四百包外有兵某四個公館時常購買至四川上等煙土者仍不在此限該課員親至斷將來如何了結姑誌之以觀其後

△岫岩▽

小偷性成

文昌閣外居民史國順（別大號某某）家雜設實品偉卑芳去歲春季私偷某石板若干被罰洋二百元又銀該會放極　保衛會員又偷二石被該會罰洋一千二百元距昨十四日為義馬計又私往鄰右某田內偷刈穀苗若干經什中長查悉當將元某不甘服仍請農會嚴辦未知究竟如何但史本號稱富有竟敢為者又如何故聞者咸謂其小偷性成云

△金家屯▽

鴨生異卵

金鐵西距街十五里許住戶係某某數養於陰歷六月十八日產得一卵較前竟小數倍剖而視之有清無黃內復包一小卵又剖之其狀如前有黃三枚大如米珠噫大地生物不測端耶狀耶姑誌之以便物理學家之研究

本報營業部啓事

開魯縣代派處易人

本報開魯縣經理係禹忱撤換另委韓雨村為經理該處已閱報諸君注意及如特此週佈告

自由論壇（歡迎投稿）

▲融合性　有人謂中國人極少融合性其所以少融合性之故必其質點之不能化合而最大弊病則多私見而少公心　妒心而絕翹意盡公與忍俱亡有融合性也而私見妒則反是譬如一家兩婦同居未有不勃谿者而其所以勃谿之故則無非私見與妒心也家庭如是推而至於政局亦無不如是其初交相推重融合無間久之漸生意怨而爭端即由之以起兩黨競立排除一黨而未排除之黨即頃刻分析究何故歟試觀南北投敗其而倒段之奉直爻生問題孫伍唐等行安而反對孫伍唐之岑陸又起惡感豈非無融合性之故歟（奕）

▲政見與意見　自軍人干政以來本無所謂政見所餘者意見而已蓋政見雖有同異其異者無論為其同者則必能始終維繫也且政見必根於一種學說此學說能成立而不敗者必有所長也故主張者苟堅持之自能獲其效果若今者大都個人意見用事甲是而乙非之丙去而丁留之不問事之本體如何而但以與個人有益與否以判其棄取此所以離合無定而爭持無已時也統觀今之各方面有能不若此者乎則此後之狀況其不能免於崩潰可知耳（迪）

▲政局之前途　段派禍國既經權滅善後內閣亦已告成紛擾多時之政局此後或可漸安定乎然而未可待也段派之害不外軍人跋扈安福賣私兩端今段派雖敗而張作霖等氣勢日張尤已指揮大政張作霖更有收羅納員改組政黨之說難尚無確與但張氏對於新國會議員之意見利川之意願給言外則有路所傳安福指為無因尤可謝飾一日內經陳末大局尚可問乎今之內閣其他閣員較之安福閣員為強人意惟最重要之財政總長則為安通系之成績前事俱在無待贅言如此今日之事論者將以拘泥代表人物案斯露破力爭此項以更何待問今之宗旨在鞏者第一要職即在鞏固則未來之新為生以此言整理前途尚何可望乎（藥紘）

▲改闕　自安福去而所謂南北官益接近北換總代表而南歡迎南議出師援直而北感謝北之新竹閣方針以圖統一為首務南之界限亦有南北將成一家之言是則和議但有成功而無決裂可宮言也然而今日忽有改闕之說何則南進行攻闕而北設之不者又與和議無關故南之政南北之界限仍深而後之說南北之界限已泯究何和戰以閩民安福追成代溯除之而為　攻闘不能不令人無疑也

▲國民大會　關於國民大會之組織上海近日頗有具體的主張且多帶急進的色彩至可賀也但有一困難為即凡此類主張其勢需北京政府採納行之乎抑望各省各縣自動為之乎以現在論兩者皆不可能也此等普遍的選舉必須行政官承認之方可舉行故即云自動組織亦必須先剷除北京之障礙此其難之事也吾以為不如各省議會之不受限迫者先自由集會有所表示若必待全國選舉則一切成為空論矣（記者）

民國要聞

○勉强完成之靳閣近訊

▲顏周允即就職
▲范教長不負責任

新閣發表多日外財教三長仍觀望不前當軸函電交加始允就職顏范二氏業於前昨兩日冉冉而來 周子儀亦於十六日上午十點抵京新揆以十七日國務會議舉行例會力促三氏早日到部視事以便全體出席閣顏屬業允即日接任惟范靜生之于教部尙有問題特於十六日下午四時入府晉謁面陳苦衷大致以教育基金難經明令指定專款然所入甚微以之維持京師地方教育尙實不敷國立各校開銷甚鉅無米爲炊殊難爲濟且近日學潮洶湧已如洪水氾濫非於國家問題籌有澈底辦法勢難過止否則個人雖勉允就職對于此項責任決不拒負云云

財長周自齊十六日上午十時自津抵京下車後往晤靳揆略談在津接洽借欵情形隨于下午到部就職十七日可出席閣議

又一消息新閣閣員外長顏惠慶教長范源濂均于十五日晚車先後入京財長周自齊亦于十六日上午十時三十分到京於十一時即行到部就職并照例出呈報通告接見僚屬畢即赴院謁見靳揆討論財政問題約歷半小時之久旋後赴府應元首之午餐教長范源濂亦在座閣周氏除面陳謝悃外并陳述對于今後整理財政之計畫元首極爲嘉獎范氏則以教育經費無着頗表示辭謝之意當蒙元首切實慰留大抵一二日內亦可就職至顏氏就職之期則尙未確定云

○公府宴會紀詳

大總統於昨日(十六)上午十一時設宴與直奉兩軍將官慶賀戰勝之功並與曹張兩使親睦其宴會情形分紀于下(一)宴會地點係在中海懷仁堂(二)宴會時間自午前十一時至午後二時(三)與宴人員爲曹錕張作霖鮑貴卿王廷楨吳佩孚王承斌蕭耀南閻相文張福來王用中彭壽莘趙玉珂王毓芝張鴻緒吳毓麟劉夢康張景惠張作相汲金純(汲已出京未到)吳俊陞趙明德張榮陳錫武郭瀛洲梁朝棟鄧芬熙治蔡華馮德麟談國桓任毓麟張厚毅于沖漢何恩溥湯玉麟許蘭洲(二)陪宴人員爲靳雲鵬顏惠慶張志潭周自齊薩鎮冰董康范源廉王迺斌葉恭綽張懷芝姜桂題夏壽康莊蘊寬孫寶琦張壽齡貢桑諾爾布熙彥瑚圖靈標士懷慶殷鴻壽王瑚吳炳湘郭則澐(一)席間談話以兩後統一軍政實行裁兵兩事爲最關重要者聞曹張兩使代表直奉兩省全體軍官士卒同總統表示嗣後擁護中央服從命令之誠意與論減費裁兵均願以直奉兩省爲着手第一步云

○吳師長之來去忙

吳子玉師長因收束軍事及南陳時局種種問題業于前日來京枝館十六日早晨曾謁見大總統多關軍務收束問題多未及于政治大總統深加慰勞而吳師長執禮極敬又據公府某要人言昨午台前時與勛長欽邀與討論今後有關時局之各要項然吳師長則謂即日(十六日)須回長辛店行營今日(十七日)且須前赴保定未能多談亦可見其窓無暇晷云

○成竹在胸之理財計畫

▲新揆積極討論

新閣成立後新總理本其固有之方針實以統一南北與實行裁兵兩事爲前提顧慮之試施尤非有充裕之財政實辦際茲元氣凋殘財政枯竭除借外債又非開源節流之策不爲功閣新外揆對於此事曾經迭次籌畫昨復召集財政界重要人物在邸作一度之討論結果籌定目前救濟財政辦法三端(一)由財政交兩部先籌現欵供給中交兩行提高價格務求達到七成以上(二)本月份政費及臨時軍費核算約須五百萬元即由某項墊欵撥充(三)裁撤駢枝機關淘汰閒冗人員決于日內分別實行至將來根本救濟計畫經擬有眉目決定于半年期內次第實行云

○曹張兩使熱心謀和

曹仲三張雨亭兩使抵京以來對于解決時局問題迭經條陳辦法日昨(十六)兩使又與元首談及謀和問題詣催李秀山速與岑西林陸武鳴設法接洽並謂唐紹儀前曾與安福部提手決難承認其有代表資格仍應承認軍政府所派之溫宗堯爲總代表俾與統系之進行云

又當軸屢與曹張兩使協商議和辦法聞該兩使已允對于西南首領發電並聞兩使均願法律事實同時解決再與李秀山代表從商進行云

○田文烈堅辭高等顧問

前內務總長兼交通總長田煥亭自辭職照准後決意不問政事以娛晚年現蒙總統聘充公府高等政治顧問藉資倚畀聞田氏對於仕途灰心萬分特於昨早晋謁總統堅辭並將不願再問國事原因一一詳陳云

○鮑督軍調皖之不確

吉督鮑延九治軍有聲久爲中外人士所稱許鮑氏自出任黑吉以來如收回中東路對俄新爭議遇事皆能圓滿解決沿邊大吏誠近今首出一人頃中央有調督皖之說而吉黑兩省胡匪及俄舊黨復乘機蠢動騷擾邊圉若調易以生人深恐變生意外至皖省地方本爲鮑督發軔之地當該督任大通鎮守使時如陳德修馬聯甲張文生殷恭先及某某三旅長等又各任統領之職一旦間居鮑下按以心理自屬難堪況陳馬與殷舊部下士卒素仔一輩之觀念除舊上司絕對服從外人皆傲慢不從鮑督深知內容因不敢輕於嘗試聞已力請某要人向政府陳述務將此議打消否則命令一發到任無期似亦與中央威信有莫大之妨礙云觀此各種情形則鮑督既難去吉而督皖一節當然不成問題也

○林錫珪面陳海軍要政

海軍第一艦隊司令杜錫珪中將奉藍總司令之命來京於昨早八時謁見總統面陳第一第二海軍艦隊最近佈置海防江防之實在情形及藍總司令與林葆懌接洽南方艦隊北歸統一籌商種種要項云

○東路督辦將任李家鏊

東省鐵路督辦宋小濂接任未久引用俄國舊黨干涉路務釀成種種風潮不安於位曾具呈辭職中央亦以其措置失宜將照准繼其任者以前駐崴埠高等委員李家鏊氏大有希望蓋李氏久辦中俄交涉對于東路情形尤稱熟悉云

○各方面對於國民大會之態度

自吳佩孚將軍提倡國民大會各團體與私人紛紛表示意見贊成者固居多數而懷疑者亦復不少昨得公府消息據稱總統對于此事尙無何等成見惟爲尊重此項主張已令內務部彙集關于國民大會之文電詳細審查幷預備說帖擬訂辦法于日內提交國務會議如經通過再行通電各省自行組織但據目下形勢以推測將來果能實現與否實屬疑問云

又一消息吳子玉主張國民大會解決時局之問題發生後除上海僑胞之一小部分人士贊同外其餘各方面均持冷靜態度即與同盟各督
可
軍及其重要人物不十分贊成近因吳氏既熱心國民大會可暫依其主張以籌備一二以斷衍吳氏面子結果將與孫中山提議鐵路之大計畫相等耳云云

○湘省近狀之佳報

昨有人自湘省來談及該省之近狀畧稱譚延闓改取長沙後力事整頓頗能爲桑梓幸福較之前次督湘時更覺有勵精圖治之概近與趙恒惕亦頗相得外傳謂趙不時爲張措撥之調惟財政困難不易應付最近加增鹽稅每擔二元藉資維持雖曾有淮商等起而反對現擬于財政困難之實情且與前督張敬堯之橫征暴歛者兩相比較尤判若霄壤故已願輸將無復有從中作梗者至學界亦漸復舊觀頗多著眼于時局爲呼籲創意提倡國民大會之籌劃于各學校之攷試亦頗知奮勉如該省例得攷送清華學校學生三名一般莘莘學子之投攷者罔不爭先恐後尤有一事足堪告慰者則該省年歲頗豐新穀上市每担僅值洋一元六角云

○過激派在庫倫活動

僑居於庫倫之俄人約有六千人其內約六百人加入激黨漸占勢力已占領蒙古商業學校更欲占領該地俄領事署是以駐京俄使庫達聶夫氏向日(十五日)已向外交部要求以中國軍隊保護該領事館云

○張敬堯末路堪憐

漢口歸客談前湖南督軍張敬堯自逃居漢口後所帶衛隊見張氏勢力全消即與張氏談判云現在督軍無事可以作富家翁咱們可是要少陪了但目前護衛督軍多年不能不問督軍要路費言畢各出手鎗向張張云余現祗付現洋五千八百元煙土三百包你們要路費全在于此請你們自家分用該衛隊等除爲張氏留下現洋八百元外其餘錢煙一并分攜而散張氏至此除愛妾一人在旁痛泣外並無人救護當將此事情形以電話通知杜鎮守使蒙杜派來親信二人爲之保護并即發電北京詳順興銀號(張之字號)請滙現銀一萬以救眉急應而詳順興乃以北京根過緊難以如命八字電覆張氏張閱之下仰天嘆曰不料余張敬堯一敗至此言畢淚如雨下該妾亦號泣不已云云噫若張敬堯之末路誠可憐也吾人不爲張敬堯惜但願今日之爲督軍者皆以張敬堯爲前車之鑒不似張敬堯之末路也

○愈出愈多之元年公債

政府前以庫空如洗需用甚切迭將庫存之元年公債票提出變賣爲數甚多茲聞近日又將此項債票提出一百萬元委交上海東陸銀行按照市價出售聞情形甚急云

○悍夷擾亂川邊

西藏悍番結隊進擾巴塘情形已由打箭爐川邊鎮守使陳遐齡迭電政府報告刻聞政府昨覆陳氏一電畧謂迭電悉所欠餉項即滙二十萬由部速解悍夷進擾巴塘宜實力剿撫僑巴外人均希切實保護云

○王天縱竟逝世

▲又弱一個健兒

豫軍司令王天縱與婁天才薑天爵兩司令同鄂西三分鼎足旗鼓相當均以保守地盤爲主民義故與川鄂之感情尙稱融洽近聞王氏因感冒時疫業於日前逝世所遺軍隊已由近衛司令張矩濂接充按張亦係河南人素爲王所賞識此次繼任係遵王之遺囑云

○我國與俄德通商之動機

俄德二國迭次要求與我國續議通商均經拒絕俄曾擬派代表前來接洽爲政府所拒未果德雖派有二代表來亦并經由荷蘭公使介紹要求爲非正式之接洽我政府亦以內亂紛乘暫待時局敉平再行計議爲詞婉爲拒絕近聞俄國重申前議擬派代表來華我國亦已應允故該國派有代表已於本月八日由買賣城起程前來日內即可抵京至中德通商事宜因顏外長前任德國公使與該國極有情感雖以歐戰關係暫行撤回使館而歐戰終結會中總統已明令恢復中德和平之狀態茲經顏氏與德國接洽一切頗有端倪此次顏使擢升外長當局具有深意即顏氏亦確將展其夙昔之抱負先謀與德國恢復通商云

○柏文蔚最近之活動

前皖督柏文蔚久居鄂西殊覺發展之餘地自將總司令職卸交藍大蔚後更覺寂無動靜昨聞柏文蔚與譚延闓素稱莫逆自譚氏逐去張敬堯攫取湘督柏氏即親赴長沙與譚氏計議一切近以倪督動搖皖省有機可乘柏氏意欲統率舊部實施圖皖之計畫聞皖省軍官多與柏氏有舊願爲之助而譚氏尤樂觀其成云

實業淺說

家庭用品問答(續) 楊幻空

問 鐵欄干裝就後不久發銹宜何種油漆塗抹之
答 用黑鉛和松脂塗抹最佳且光澤不變
問 對魚器物用過腥氣以何物洗滌最易潔淨
答 用醋一匙和水滌之則腥氣全無
問 火油燈與汽油燈作閱作字最易損目何法可以解除
答 火油燈所用之燈罩須用淺藍色或淺綠色且令光線從左肩而來即不傷目
問 欲磁器耐久宜用何法
答 磁器未用之先置之鍋中煑數次則耐用矣
問 玻瓶軟木塞入瓶內不能出宜用何法使出
答 木塞入瓶待液體用盡即以細麻線一根兩端向外如袋形置入瓶內將瓶倒置以袋形之線對中住扣木塞引在瓶頸不可偏左偏右用力一拽木塞隨線而出
問 銀元盞印往往抹擦不明諸多未便宜用何物加入使之不脫
答 中墨和以肥皂濃磨蓋上不脫
問 磁器日久污穢殊不雅觀能簡易洗滌否
答 濃硝强水一分清水九分混和稍加重鉻酸鉀以之洗滌能使積垢不染而光耀奪目矣
問 煑若需延時刻客來即去心頗不懌有法能令速沸否
答 煑若至六分時(非鐘點六分乃火候六分耳)用手捻住茶壺柄上三方一斜閉烊一聲即沸可省薪十分之三
問 粘形擱係女人刷髮所用一經夏天過夜即臭宜加入何物不臭
答 夏天時候放入銅元一枚即可
問 冬天水缸結冰往往破壞欲免此弊請爲一答
答 當天氣奇冷晝知此夜必將結冰宜用竹竿一根竪通內節插入缸內即能免成用蘆管亦可

洋漆器變色後復元法 孟秦瑜

洋漆器具倘遇異常偶一不愼將熱茶杯或開水等與器面接觸則器面之色澤即行脫落變爲白色殊傷美觀故當時用酒精浸於器具之着傷處俟乾後則色澤復元

社會瑣聞

▲剃髮因何剃耳(上海)

閘北新民路中某有蠻大剃髮匠多人沿途兜攬生意日昨有拖小車者前來就教當修面時後面有一同夥故意竊其面盆作要該匠怬足呼止不意用力過猛刀隨手下竟將主顧耳朵削去一塊血流如注小車夫大怒欲與爲難嗣經旁人勸解始得無事云

▲亂擲瓜皮須受罰(南京)

甯垣暑天氣炎熱西瓜上市一般居民每將瓜皮任意拋擲殊與衛生有礙因此通令各區凡將瓜皮任意拋擲者即嚴行處罰以重衛生日前中正街舊王府地方有居民某甲因擲瓜皮於路被崗警帶署除嚴行申斥外並派警押令某甲肩挑竹籃往各街巷撿拾瓜皮三日以示薄懲因此各居民咸凜然不敢將瓜皮亂擲恐蹈某甲之覆轍云

▲夫妻不反目(英國)

▲吃鹹肉

英俗凡夫妻于一年內不反目者得往法庭領取鹹肉一方惟需有多數人爲證今年有三夫婦各云十七年來未曾發怒一次且云有一百五十人爲証結果各得肉一方云

▲倒也算得個票友(上海)

本埠久記社社員張某家畜一犬身小毛潤張某珍愛異常每日飼以豬肝等物性極靈敏不但能通人意且能高唱舊劇唱時犬坐於上而張某坐於犬側追張某洞簫一鳴犬即應韻而唱搖頭擺尾頗堪發噱聲調宏亮居然有抑揚高低之概惟字眼模糊耳張某時邀請友人至其家聽犬戲云

▲換繡帕一場沒趣(上海)

昨晚有年約十七八之女郎姿色楚楚衣華服手携一六七歲小孩在某游戲場自由散步外安步緩行一時未曾留意致將衣扣結繫之水紅手帕墮地適後來一少年睹而拾起並換取自己之白綢手帕遞還女郎詎女郎接手即撕破爲兩塊嗔罵而擲之於地仍自前行而小孩復以手搔面羞之遊客皆大譁笑少年逡掉頭竄去

▲搭脚忽然滑脚(上海)

吳城某富翁年老而好色有搭脚嫖嫖已數年矣日前翁攜該婦來滬收眠某旅館數日眠已收齊晚赴友人讌夜深回寓不見該婦形影詢之茶房云翁出去後該婦隨後即走乃檢視行李則一切貴重物及連日所收之欵值二三千金俱爲所擄而逃翁不勝駭忿欲與旅館爲難繼思此事亦甚冒昧祗得自認倒霉唾悶而歸

經濟欄

◎中國猪鬃商業談

自一千八百六十年以後世界猪鬃價値已加增一百分之六十分世人用鬃最多者係作鬃刷與縫鞋並馬鞍匠而已近來此項商業頗爲發達若中國人多注意於此不致爲別國占奪此項利益矣

供給世界所用之鬃爲俄國美國德國法國比利時亦稍有之中國供給亦復不少若是中國人留意於此將來可以供給全球之需要

大概最上之鬃是從寒冷地方而來熱地未有最上者評定其性質曰長曰硬曰白曰直四等中國北地所產有此佳品其最妥者白色是比黑色爲優野猪鬃比家猪尤良中國鬃則不甚分別家猪喂養多年比野猪稍佳之比較美國之鬃則善矣中國之猪亦是身體柚長人家不多喂養其鬃則較外國爲佳若以氣候而論南方之猪鬃實不如北方爲

考俄國猪鬃是世界最發達者農家小民以其可獲利益所以多養猪也每到夏日牧放樹林之中食樹葉草根等物其豬性喜擦身樹上所以鬃自脫下然後收入拾起裝以皮包或川牛馬送至市場售諸買客供給世界是俄國豬鬃之大概也

中國猪鬃出口地方爲天津漢口重慶等處天津每年出口二萬擔漢口一萬五千重慶一萬五千其餘地方出口畧少查上數年猪鬃生意發達大概一千九百零二年出口三萬七千五百擔一千九百十九年出口五萬一千六百卅一擔自一千九百十年至一千九百十四年二十五萬五千三百四十二擔一千九百十五年至一千九百十九年出口三十萬八千八百四十一擔

從中國出口者以四川爲最多英美日本法國消去中國猪鬃其數如下一千九百十八年出口七萬一千六百十一擔英國消去二萬四千四百五十二擔美國消去一萬五千一百八十四擔日本消去一萬八千二百七十九擔法國消去二千零四十四擔之譜

收買猪鬃之時大概自十一月至四月此是收鬃之人好時節因冬天猪鬃乃最長之時約有五寸收得長白硬者使佳亦有如鐵線之式樣之尤妙

中國亦有數處能洗猪鬃皆在租界之內吾等調查出口之價値即可曉然一千九百十八年運銷英國之鬃値一九一七六六七兩美國一五七一二九九兩日本二零四五四零二兩法國一四二三二四兩觀此可知中國商務大有進步而此項貿易定有發展之明也

由此以觀中國商業大有前進之氣更須講求其他各種商務以要求如收人仍在本中亦不知生得此項利益也農家以此爲業頗能發達其事所以應常注意是業凡經理人亦應留心其事更要分別長短使買客願買則容易消售價値亦增大概四川白豬甚多所以更當注意山東等省亦常留心此事爲

◎印度棉產之現況

二年前印度政府設立印棉查委員會以圖擴充發展該委員會最近報告謂引起英國之注意據倫敦美總領事斯根諾氏言美國棉花在本國消費增加故印棉遂益加發展於各地云

一八九〇至一八九五年之間印度棉花供給其本地工廠者僅二百七十五萬八千包而其收穫則有八百三十四萬六千包所消費者僅其收穫之百分之三三〇五而已一九一〇至一九一五年其收穫量爲一千四百五十五萬八千包消費量爲五百七十六萬九千包乃百與三三六三之比例一九一五至一九一八年三載之中收穫量爲一千二百八十七萬一千包而其消費量亦漸增至七百六十萬包佔消費貨之百分之五九一四矣

印度棉產爲世界第二將來種植長纖維之棉花則前途大有希望據目下調查印度每畝所種僅能紡紗八十五磅而美棉約二百磅埃及棉約四百五十磅其相去不可以道理計也印棉調查委員會於棉種改良頗爲注意希望十年之後印度纖維能過十一十六英寸則預想馬德拉斯所產五十萬包本地所產二十萬包均可在倫開希亞紗廠紡三十四支至四十四支之紗云

◎哈爾濱交通營業狀況

哈爾濱爲北滿通商巨埠自羌帖價値暴落之後各種商務遂異常凋敝而關係交通方面營業之情形亦多不振試舉其一二亦可略知哈埠之商況矣

電車 日商北滿電業公司某明中東鐵路公司及俄自治會擬敷設租界之電車該公司及自治會已經爲之批准而中國方面又出而力爭其所持之理由謂租界行政等權既經我國收回則電車敷設權應完全歸諸我國附第三國決不能從而染指也於是俄自治會遂公決將電業公司之押欵日金五十萬元一概退回准中國交押欵而建修距各華商既將此權爭回僅交足押欵日金五十萬元餘金東讓高開突出首鼓動商家之張仿源借來務爲名返額不歸若都占軒爲之代理職務都本係一執袴子日夜與鴉片拚命世務綿毫不知故日前俄自治會員福利特氏等開談話會將都吉軒徐程九王衡三等召至問君等爭修此電車胸中應有成竹但不知哈埠之馬車共有若干輛人力車若共有若干都等仍茫然又問哈埠之人口合中外人民而同計之又有若干都等仍又茫然福利特笑曰此事君等一概不知何以爭修電車耶

(未完)

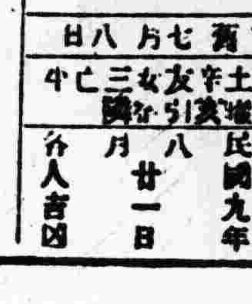

民國九年八月廿一日 舊七月八日

明日之吉凶▲一白之人外强中乾之日以省費爲要▲且南吉▲二黑之人無端受累之日且坤南吉▲三碧之人謹愼爲以無災乾坤癸吉▲四綠之人須鎭靜可以得安坤癸吉▲五黃之人大須警戒之日坎貨賀易皆須注意坤北南吉▲六白之人能治其內對外可以無恐巽北南吉▲七赤之人針小之口舌能慈禪大之爭端須自重其吉▲八白之人此日誤於執治能取一策之大事坤艮巽吉▲九紫之人此日勵始營業必得繁昌乾巽北吉